盛京時報

陰曆甲戌六月三日
昭和九年七月十四日
西曆一千九百三十四年

本報價目本埠每份每月一圓一角(國幣) 外埠郵費在內每份每月一圓三角(國幣) 零售每份五分(國幣) 廣告刊費五號字每行十三字一日一圓(國幣)長期另議
發行人 印刷人 編輯人 染谷保藏
發行所 奉天 盛京時報社
印刷所 奉天…町九番地
電話 營業部 編輯部 …
各埠支社 哈爾濱 新京 大連 北平 …

論說

中國「領土完整」之疑問
(傲霜庵)

侈談「打倒帝國主義」之中華民國。實則爲天稟之帝國主義者。(Born Imperialist)向來對於滿蒙回藏等異族。一味壓迫。絕無自由。然恬然揚言自欺人曰。『五族一家』。誼如兄弟。並無歧視。尤諱殖民地、藩部等名詞。刪除不用。一概呼爲中國之完全領土！是世界最大之帝國主義者所不敢爲。而中國樂爲。處之若素者也。

近數年來。中國識者。漸離『五族一家』的舊式籠統論。注目於各殖民地之實狀。雖由於滿蒙回藏諸族。次第覺醒。不甘屈伏之所致。亦是中國識者之觀察立言。漸次傾向科學的。固不妨謂爲一進步也。曩者當內蒙諸王向南京政府要求自治時。中國南北報紙。對於蒙民。多表示同情。謂宜設法制止漢人之肆行壓迫。以便與蒙民妥協合作。依吾所見。此種主張。爲尊重蒙古民族固有之權利與自由起見乎。抑亦爲勢離壓迫之變通的功利主義乎。不無疑問。但無論主義如何。不失爲一種中正穩固之言論。所可惜者。南京政府對於內蒙自治之要求。雖稍有考慮。然在大體上。未曾輕易放棄其擁護漢人。壓迫蒙民之傳統的搾取政策耳。

中國除蒙古問題外。又有新疆問題。所謂『到西北去』之聲浪。洋洋乎盈耳。天津大公報有鑒於此。曾特派記者。前赴新疆。詳加視察。近頃該記者歸來。將其所親歷目睹之新疆情形。連日登載報端。予讀者以深刻之印象。該報乃爲之特著論說。喚起彼國政府與國民之注意。就中左開一節。爲饒有興趣之文字。『謂新省最大問題爲種族複雜。蓋約略計之。全省人民。不下二十餘族。內以纏頭爲最多。殆佔全省人數十分之六七。其人率皆體健而耐勞苦。性情而寡嗜慾。多年來習於漢人壓迫之生活。實其智識單簡。秉質忠誠所致。漢人在新。雖居統治地位。人數則不過佔全體省民百分之四五。非商即官。多染烟癖。萎靡不振。賴傳統之積威。僅乃保持優越地位。顧自四一二政變後。各纏民已頗了解革命。曉然於五族平等之義。思想開通。非復昔日之吳下阿蒙。且以通商關係。多使子弟就學俄國。據傳其數不下數萬之衆。此曹青年。智識皆在現時新省公務人員之上。若不早爲之計。儘可釀成禍亂。抑邇來北疆雖告統一。哈薩仍肆劫掠。南疆和闐王獨立尚未取消。馬仲英猶在莎車未退。如不釜底抽薪。安撫纏回。切實與之合作。則新省苟安之局。終不可久。更有何根本治理。開發建設之可言？』可知新疆由種族的觀點言之。爲整個回族國家。其數殆佔全省人口十分之六七。孰意此新疆土著之大半回族。由僅僅全體省民百分之五之漢人統治。然而此項漢人。『非商即官。多染烟癖。萎靡不振。賴傳統之積威。僅乃保持優越地位』。按世界帝國主義之最大遺物。爲英領印度。絕大多數之印人。歸極少數之英人統治。此等英人。亦非商即官。但在官則勵精圖治。商則努力經營。並無一人『多染烟癖萎靡不振』之官民。所以吾謂爲『五族一家』的中國帝國主義。比諸歐美帝國主義之殖民政策。更爲利害。未審是時中國黨人。對於他國。果有提倡『打倒帝國主義』之資格與勇氣乎？

一二年前。當滿洲問題沸騰時。中國論者。動輒謂滿洲非滿族之滿洲。爲漢人之滿洲。蓋因滿族次第減少。瀕於衰亡。居民大半爲漢人之故耳。至漢人壓迫滿族。使其瀕於衰亡之原因。則噤口不言。今試推此項邏輯論之新疆。須讓回族自主獨立。尤其『多染烟癖萎靡不振』之漢人。一日不能居上也。

中國罵日本爲侵略滿洲者。極端抨擊。日本果侵略滿洲與否。姑置不論。惟自滿洲國成立以後。日本傾注全力。援助一切。例若修築鐵道。若開闢國道。若建設現代都市。其餘教育衛生文化事業。均係犖犖大者。日本爲援助此項建設事業。在過去三年間。消費數萬萬元之鉅款。(未完百年大計此項鉅大經費非十年或十五年所能收回所以外人或以爲日本有因經濟破產放棄滿洲之一日日人中亦間有作悲觀論者)不取分文於滿洲國。倘以爲侵略。則所要甚鉅。所得無幾之價值太貴的侵略。較諸『多染烟癖。萎靡不振。賴傳統之積威。僅乃保持優越地位』之太便宜的侵略。其賢愚苦樂。不可同日而語。但政治哲學誨吾人曰。前者似侵略非侵略。後者似非侵略實爲侵略矣。至少滿洲國由於日本援助所得之利益與幸福。比諸新疆。由於中國統治所受者勝萬萬也。

外人不察中國實情。以爲中國之爲『現代國家』。無殊歐美各國。乃爲之尊重其主權。保障『領土完整』。(Integrity)然若新疆者。可否仍按主權與領土完整論？不無疑問。至少此種主權與領土完整。究不免太薄弱之譏！

德國社黨副領袖 發表宣言
謂處叛徒死刑出於必要

柏林訊云、代希特勒處理國社黨黨務之不管部閣員希斯、(國社黨副領袖)頃發表關於最近事變之宣言、略謂、少數叛徒處以死刑、實出於必要、苟不然、則數千優秀之德國人、不免橫死、甚或婦人孺子、均及於難、亦未可知、至於衝鋒隊員、與此次叛黨毫無干係、叛徒僅屬高級領袖、與反動智識份子、不過數人而已、此外衝鋒隊員、則始終忠於希特勒主義、日余曾在科侖發表演說、對於主張二次革命者、請大家留意、勿受其蠱惑、今此輩業已伏誅、如倘有人蓄意毀謗衝鋒隊、則對於此事、余當提出同樣之警告、希斯繼向各國參戰軍人尤其向法國參戰軍人作和平之籲請、謂東普魯士之偉大軍人興登堡將軍、實爲保障和平、拯救祖國之中流砥柱、八日世界各國、以參戰軍人掌握政權者、僅德國與意大利兩國此決非出於偶然、蓋因此兩國實最熱心擁護世界和平故也、至於法國參戰軍人中、對於希特勒謀德法諒解之企圖、表示贊成者、亦不乏其人、要之、凡吾參戰軍人、不願坐令一般無能之外交家、陷吾人於戰事之浩刦、使吾人身受其禍、余今當大聲以告全世界、和平之德國、與和平主義之德國、實大有分別、不當加以混淆、諸君當知凡欲令大軍長驅以入德國之企圖、終必至於碰壁云、

且此新德國之志願、行以爲世界所昭知、各國人民如何保衛其國土、法國人民固深知之、吾德國參戰軍人更不得不向法國參戰軍人表示其敬意、則因上次大戰中爲協約國之共同利益流血最多者、實爲法國軍隊也、吾人雖常聞法國政府代表發表之演說、不盡與國際協調之精神相符、但吾人仍希望法國政府亦同具和平之願望、如法國政府代表所發表之言論、不能與法國人民及參戰軍人之意見一致、此則議會制度之過也云、希斯繼復發言、對於法國外長巴多推崇備至、措辭頗爲突兀、謂法德諒解、對於兩國人均屬有利云、最後則謂德國東鄰之波蘭與吾人訂約保障兩大國間之和平關係、可見訂結和平條約較諸擴張軍實更足以謀國家之安全、此節不久必能爲其他毗鄰各國所瞭解云、

荷蘭共黨暴動
抗議減少失業津貼 軍警鎮壓漸趨平靖

【荷蘭京城訊】共產黨因抗議減少失業津貼、發生混亂、政府頃禁止共產黨機關報、論壇報、不准發行、並扣留多數印刷品、當局又決定以堅決行動、恢復秩序、七日下午又發生擾亂、警察被迫開槍、有二人受傷甚重、暴徒在障礙物上樹立蘇維埃族幟云、

【摩斯德丹訊】七日下午暴動續作後全城現已安謐、軍警已制服暴動者、當局禁止共產黨開會、已拘獲其領袖數人、並禁止共產黨之報章出版在日夜某時之間、居民不得外出、違者槍擊、聞騷亂已延至他處、羅特丹希爾凡塞姆、格羅林、均曾發生事端、但即經軍警協同鎮壓安靜、並逮獲若干人、首相柯里恩與國防大臣台克斯、七日均抵此調查眞相云、

古巴前任軍官陰謀
顛覆政府

哈代那訊云此間軍警搜查前陸軍軍官若干員之住宅、遂破其推翻政府之龐大陰謀、當時抄出機關槍、來福槍手槍、平射彈等物、並槍彈數萬發及其他軍用品、若輩乃爲上年六月政府砲轟國民旅館時之戰鬪員、現有二員被逮待審云、

波羅的海沿岸國會議
求訂立區域公約

立陶宛京城訊云 立陶宛政府、於本年四月二十七日、曾請拉脫維亞及愛沙尼亞遣派代表至立京、商議三國合作計劃、當經拉愛兩國接受、頃聞三國代表已在此間舉行初步會議、以求三國能訂立區域公約、

波蘭捷克
關係惡化

瓦薩訊云、波蘭捷克間感情惡化、爲時已久、據現在某半官式波蘭通訊社之報告、現在更趨嚴重、波籍議員布澤克、乃捷克國會中之一份子、最近來函、陳明彼個人退出捷克社會民主黨國會議員團體之原因氏臚述『種種不同的暴虐手段、捷克西利西亞地方官長施之於波蘭人民』布氏末云『捷方之虐政與波民之抗議、已經惹起雙方之公憤、波民現在極感不安云、

國際清算銀行
舉行預備議會

巴斯爾訊云 國際清理銀行理、事、八日舉行預備會議、衆信德國宣布停付解付債欵六個月之舉、實爲該會議討論之主要問題、且會議及消除美國正式參加該銀行之障礙問題、會議乃秘密進行、參與者有鈕約聯邦儲備銀行行長哈理遜、及副行長史潑羅爾、英倫銀行總裁諾曼、德意志銀行總裁沙赫特等云、

阿富汗駐德
公使被刺案

柏林訊云、上年六月六日開槍擊斃駐德阿富汗公使阿富斯汗之阿富汗學生加瑪小、七日已由此間法庭判處死刑、據該生供稱、渠因受阿使之辱、故斃之以洩忿云、

中國鑛展會
業已開幕

天津訊云、全國鑛冶地質聯合展覽會、上午九時在西沽北洋工學院正式開幕、大會會長陳公博於即晨赶到參加、該會籌備委員多數出席、中央黨部代表王正廷、國府代表于學忠教育部代表周炳琳、交通部代表朱謙、及各界領袖張伯苓、紀仲石等共到六百餘人、會場佈置情形已如昨報所載、奏樂開會後、由會長陳公博主席領導全體行禮如儀、並致開幕詞、對提倡鑛冶事業問題闡發頗詳、繼由籌備委員會主任委員翁文灝代表胡博淵報告籌備經過、國府執行委員會代表王正廷訓話、國民政府代表于學忠訓話、次由教育部代表周炳琳致詞、交通部代表朱謙致詞、天津市長王韜致詞、復由籌委會副主任委員李書田宣讀行政院長汪精衛、副院長孔祥熙、及教育部長王世杰等之祝文、中國地質學會代表袁復禮、及張伯苓、周作民等相繼演說、舉即由陳公博致懇摯之答詞、旋全體齊集北洋工學院新大樓前合攝一影、藉作紀念、旋由會長揭幕、引導全體參觀各陳列室、至下午一時散會、該展覽會、自當日下午二時、開始開放、北寧路備掛之臨時客車及市營公共汽車、均售票載客開往西沽、赤傘高張、天氣奇熱而參觀人士絡繹於途、冷靜之西沽道上、倍增熱鬧、可說一般對於鑛冶實業、尚感相當興趣、

美國下屆國會
將於秋季舉行

華盛頓訊云、美國國會二屆將於今秋舉行共和黨對總統施行之政策、已開始攻擊、參院選舉委員會主席芝加哥民主黨參議員勒維斯曾聲稱、羅總統欲使國內實業家與其他份子於選舉運動之際、明瞭上屆國會會期內所通過諸法案之目的、總統并希望人民對於上項法案多多提出意見、俾便修改適合若輩願望、對外間謠傳總統於出遊之前、曾授意其顧問準備起草新法案而此種新法案將於下屆選舉之後、始可發表、因此實業人士對於現行法律之適用有徬徨莫定之慨、總統之意實欲消除此種疑惑心理也、

美退伍軍人
反對羅斯福

印地那波立斯訊云、美國歐戰退伍軍人最大之組織『美國軍團』、主要份子現正進行準備選舉該團之全國新司令、專爲反對羅斯福總統及其新政、該團將於十月開全國會、議選舉下屆司令、

本日三大張

奉天儲蓄總會緊要啓事

敬啓者本會於本年二月八日奉財政部訓令依據銀行法第十三條關於受入存欵及發還之業務應停止之本會當即遵辦在案 旋經財政部來員查賬又經本會與之數次接洽惟本會自事變後貸出之欵難於收回存入之欵紛紛欲取而透借前官銀號邊業永衡等銀行各欵及財政部接收舊政權之存欵均無法歸償遂對本會有改組及合併之議歷經董監會議討論在案於七月七日又奉財政部訓令內開該會應即召集股東總會以資設置清理委員會及選舉委員使其具有關於該會之改組合併或其他適當處分之全權併限於本年七月底以前呈報等因茲定於七月十七日午前十時在本會召開股東總會討論一切事宜并推舉清理委員事關股東責任與權利務請屆期携帶股票出席與議爲盼 特此通告各股東

新京磚瓦公會緊要啓事

查敝公會各窰戶率皆居於伊通河兩岸窪地乃近來因陰雨連綿大雨傾盆不止又兼上游水大故自七月二日晨起伊通河水忽然暴漲一日之間水位提高七尺沿河一帶均已出槽洪水橫流各窰戶所存之磚坯土堆器物多半被水冲沒窰倘房屋亦多倒塌遭此奇災無不損失甚鉅計敝公會各窰戶五十五家共沖毀磚坯約一千餘萬塊貧者從此歇業富者勢將破產故各窰戶於各事前批賣之磚立有契約者今經此番天災出於意外誠人力所不能敵抗故以前所訂之賣磚契約實難再事履行不得不失其效力矣恐未週知特此鄭重聲明

新京磚瓦同業公會謹啓

共榮學院招生男女兼收

一、班額 高中文科、日語專修科、各一班、初中新生二班、
二、編級 醫學部、日語部、高中部文科、均招一年二期編級生二十名、初中一年二期、二年一期各招編級生廿名
三、考期 第一期七月十六日、第二期八月二十日(外縣學生隨到隨考)
四、地址 奉天大北邊門外滿鐵路局舊址(電話四七四三)詳章函索須附郵票二分

新京被服支廠遺失門証作廢廣告

逕啓者茲有敝廠工匠十九名將黃緞子方形門証遺失無論落於何人之手概作無効特此聲明計開

姓名	遺失門証番號	姓名	遺失門證番號	姓名	遺失門證番號
杜維民	二一九	王福彬	三一五	董長生	二九一
郡長祿	一八二	王益增	二六五	張連奎	二五一
葛振忠	一八四	楊志遠	二三七	白鳳山	二五六
孫文舉	三九九	宋榮祥	二二五	張殿升	二七九
趙春華	三七五	常國政	一四三	扈梅珍	二八七
楊文發	一七一	麗德仁	一七四	張賀廷	二八八
常維訓	二五二				

大律師張俊武啓事

啓者本律師曾於民六在奉執行律師職務民七移轉北平仍充律師關於代理訴訟恒達勝利目的民九改入宦途歷充大孤山新民縣等處常關局長義縣新賓等處稅捐局長近以親老不容遠遊經一般戚友勸告爲人民保障權利復在瀋陽區域執行律師職務特此聲明

一、事務所 設軍署前張盖胡同九十八號
一、滿電話 三二二六號
一、接見時間 每日午前親自接見午後由書記員代見
一、代辦事件 代理民刑訴訟及法律行爲並代辦請領礦照惟簡易案件均不代理
一、公費 所收公費均按案情照章辦理

盛京時報長嶺分社啓事

敬啓者敝分社現設在長嶺田縣助光爲經理嗣後如有刊登廣告及新聞稿件等事請向敝人接洽辦理可也

長嶺分社經理田助光啓

患吐瀉痢疾的小兒們！速服李氏小兒痱藥吧

主治效能 小兒秉賦不足氣血衰弱脫髮潮熱發腹脹煩渴干燒消化不良排瀉不調口瘡唇腐痘蝕鼻爛氣臭虫積水積及諸痱等速服本痱藥立即收效價目每袋四付大洋四角半打二元一打三元六角 外埠函購郵費一角自動電話三三五一號

奉天大西邊門外路北鴻育堂葠茸藥店啓

患皮膚病者諸君請看！皮膚病空前之聖藥 十全膏

皮膚病雖爲無關緊要之症但一罹此症即感諸多痛苦若不急速治愈日久則於事務上感甚大之不便以致精神受損請速備此膏早日產除病根以得身心之爽快爲盼

主治能効 頑癬。濕疹。脚氣。黃水瘡。小兒頭瘡。自癬。瘰癧。陰囊癬。酒刺。汗斑。耳部潰爛。其他一切瘙痒頑固之黴毒性皮膚病靈效無比

藥價 小盒二角 大盒五角
總批發處 立止頭痛本舖 急救兒寶
總批發處 奉天浪速通 山岸十全堂藥局 電二五五二番
代售處奉天小西關 大生藥房

雍氏小兒消痱藥專治小兒痱病

該藥係醫士雍伯平積十餘年痱病之研究與臨床之經驗獨得奇效而發明也凡小兒已成之痱病與將來之痱病均能治愈效驗偉大或譽謂痱病之仇敵(痱病病狀)小兒面黃肌瘦腹痛腹脹頸細腹大嗜吃泥土皮膚甲錯小便短濇尫弱少食久瀉久痢口焦唇裂目濇鼻乾 每袋五角 函加二分

銷售處奉天市小南關馬神廟雍宅 大西關大街鴻益堂

鍼灸專家 王鏡湖

精於鍼灸每日診斷男子四時雜症婦嬰一切險病專治多年瘋狂羊癇及鍼灸各種疑難大症諸藥不效者如經鍼灸無不病除 每日午前門診 自動電話三六六七號 午後出診 茲將王鍼各科病症列後

一鍼中風癱瘓口眼歪斜等症
一鍼偏正頭疼瘟疫吐瀉等症
一鍼心腹脇痛反胃積聚等症
一鍼婦女經閉癥瘕痞塊等症
一鍼風寒麻木腰腿臂痛等症
一鍼霍亂吐瀉攪腸痧等症
一鍼火眼牙疼喉痺疔毒等症
一鍼小兒驚風疳痞疝氣等症

雙層化積膏

警廳註冊眞正 專貼積聚痞塊脹滿瀉痢風寒筋骨腰腿臂疼心腹脇痛婦女經痛白帶小兒痱疳偏墜均有特效 再者近有無恥之徒摹仿假冒層見迭出不特有碍本堂名譽對於病症尤爲害非淺務望賜顧諸君請認鶴鹿商標是爲至要

奉天大東門裡志仁堂啓

雙層麝香化積膏

山下博士最近化驗有效 奉天警察廳發給許可証 滿洲警務廳藥品註冊
專貼筋骨疼、麻木抽筋、腰背疼、胳膊疼、腿膝痛、腹痛胃脘疼、積聚痞塊、消化不良、嘔吐、香蕨、小兒食積、腎寒遺精、白濁、久淋、婦女經血病、白帶寒旺、少腹痛、蟲積、活血有命效、本膏有十大特色(驅風)(卻寒)(舒筋)(攻積)(散聚)(化瘀結)(消膨脹)(除麻木)(止疼痛)
每份一元剪此廣告特售八角外埠函購郵費不加歡迎代理 各埠均有代售處 總發行所奉天中街德潤堂藥局

萬年青參茸藥材店

奉天省城內中街路北 電話四五一〇號

營業課目 批發國產大宗藥材參茸等貨門售各種湯劑飲片貨色新齊精製丸散膏丹虎鹿仙膠虎骨藥酒無不精益求精定價低廉
醫士 蘇東曉 周雲五 應診 上午門診 下午出診

大同大藥房

醫療藥品 注射藥品 醫療機器 繃帶材料
奉天小西關大街路南 日話四三三九番 滿電二二六五番

日本語練習字牌

第一集 第二集 每集特價大洋一角二分
大南門裡文廟胡同 奉天大同學院出版部

最新公文程式類編

楊文樸先生著 帝政實施以後公文程式以此書最爲詳明 預告出版 預價大洋四角 郵費三分

中庸講義 袁金鎧先生著 定價大洋一角二分 郵費一分

王道梗概臆說 王書銘先生著 附講義 定價大洋一角 郵費一分

聖賢格言十二則 定價大洋二角五分 郵費三分

附呂氏大學圖及循道圖 奉天教育廳推奬 奉天大同學院編輯 日本語練習字牌 第一集(片假名)特價大洋一角二分 郵費一分 第二集(平假名)特價大洋一角二分 郵費一分

南滿洲教育會教科書編輯部 每集七十三張第一集五百五十餘言第二集四百六十餘言
一、初等日本語讀本 二、速成日本語讀本 三、中等日本語讀本 四、口語法
其他日本語讀本零售批發無任歡迎

滿洲實錄 共八大册 定價大洋二十五元帶套大洋三十元 圖像精細叙述眞實凡研究史地文學美術者不可不讀

開券有益 定價大洋五分 郵費一分

奉天小南關大街(遷移新址) 奉天大同學院出版部啓

訃聞

不孝運升等侍奉無狀禍延
顯考勳民府君痛於康德元年國曆六月廿五日即舊曆甲戌年五月十四日午時壽終雙城本宅正寢距生於咸豐九年二月十一日吉時享年七十有六不孝等親視含殮遵禮成服穆卜吉日奉
顯妣文太夫人靈輀合葬新阡因
親友徒居各地不能備知住址哀此登報訃
聞
國曆七月廿八日修經 廿九日成主 三十日安葬
舊曆六月十七日家奠 十八日領弔 十九日發引

孤哀子 蔡運升 泣血稽顙
降服子 運昌 泣血稽顙
齊衰期服孫 興寅 雙生 慶亞 春生 泣稽首
功服弟 景崑 海 拭淚頓首
總麻服姪 運良 權辰 衡謨 拭淚頓首
祖免服姪孫 興學 吾濟 抆淚頓首
祖免服姪曾孫 克成 謙 抆淚頓首
表居雙城縣東南隅本宅

訃聞

不孝男保安等罪孽深重禍延
顯考路府君諱安平現任騎兵上校團長痛於康德元年七月三日戌時壽終扶餘勦匪行營距生於清光緒十三年四月初七日亥時享年四旬有八歲不孝福等親視含殮奉慈命謹將靈櫬運回長嶺本宅遵禮成服治喪浮厝嶺邑關帝閣明在
謹擇於國曆七月
二十日修經 家奠
二十一日開弔
二十二日禮祭 伴宿
二十三日吉時發引
世寅友戚誼恐訃不週哀此報
聞
孤子保安 福 泣血稽顙
族繁不及備載
隆儀敬璧
通啣處長嶺縣駐軍騎兵十四團本部

為整理對外舊債 設關係部聯會

國府努力恢復對外信用

【南京十三日電】因從來對于舊外債之整理、有極不正之態度、故失去國際信用、今後之對外借款、亦陷於非常不利狀態、因有鑑於此、決於最近開關係部會議、協議對策、交通鐵道外交等各關係機關、目下互相協力、實行調查債務實際額、但於右會議、決定債務整理之方針、並議決為決定關於整理之辦法、成立關係者合組之大規模整理委員會、不言明機宜之手段、

華勦匪東路軍 孫部克白水

【福州十二日電】軍訊、南豐寧化公路通車後、孫元良率所部八十八師前進、追擊殘匪、現已攻至白水、匪受釗創、紛向石城潰散、中央軍在跟追中、

【香港十二日電】粵軍總部有電、令前方各部向指定地點前進、待命進攻、

安欽抵平談 藏民願班禪歸

【北平十二日電】安欽偕秘書長及隨員等、于昨晨乘平浦通車抵平、上午訪市長袁良、安談、班禪決于十三日晨、由京乘機飛平、下午可到、西藏自達賴圓寂後、由其代表熱振呼圖克圖代辦一切事務、歡迎班禪回藏、班禪因返藏手續、須與蒙藏王公接洽、故未動身董恭松已到西康之德格、再經有行程、即可到藏云云、

美西岸罷工潮 汽車司機亦加入

【舊金山十二日電】以舊金山為中心、碼頭工人之勞資爭門日甚一日、十二日、該地運貨汽車運轉手三千七百名、因待遇問題、與雇主起衝突、遂至罷工、于是碼頭工人、與貨車運轉手相呼應、縱貫太平洋沿岸而實行總罷工之危機、漸迫于目前、以舊金山為中心之各都市、及波蘭頓之職工會、各派代表、組織總罷工戰術委員會、大有舉總罷工之勢、若如果實行總罷工、則太平洋岸一帶之商業交易、將陷於停頓狀態、因之州政府當局、目下努力防止中、

海軍會日專家 岩下大佐首途

【東京十二日電】在倫敦之海軍豫備會商、為輔佐松平大使而派遣之岩下大佐、於十二日午后三時、乘由橫濱出帆之淺間丸、經美國赴倫敦、

茶淀炸車案 華方誹謗的言論 日方發表談話

【天津十二日電】華北駐屯軍司令部、關於直通列車爆炸事件、對於中國側之言論、十二日午後五時、以幕僚談話之形式、有大要如左之聲明、

七月一日解決通車問題、關於其第一次列車、在茶淀站被爆炸事件、華北之言論機關中、對該列車、因日本使警乘兵乘車、想日本預知有何等爆炸事件、如徒行要求乘警、觀其論調、為以正義為信條之皇軍、而吾人亦甚為不快、實乃難以默過成為長久之懸案、文化的事業之通車問題、已行解決、對此亦含有最深緣故、且基於辛丑條約、對於日本、其運行之保全、與一般乘客、而欲達到國際列車之使命乃屬當然、況對於通車問題解決、一般之中國政情、與河北之實狀、於通車當時、想亦不安、而皇軍現在駐屯部隊、期以通車萬全之責任、與善鄰之好意、並無隔閡、已行協議之結果、然已在茶淀發生不祥事件、幸我警乘兵機敏之處置、速為處置與安全、乃得保全乘客、深為感謝、然而其后通車之狀態、完全趨於圓滿、已見運行之安全、因此日軍由七月六日以自主的觀點、決定將乘警一時中止之決心、通告北寧局后、自八日起、已行中止、中國側之言論機關、由詭辯的言論、以皇軍之行動、徒加誹謗、對好容易日行好轉之日華感情、而欲行激化、在兩國國交上、實難看過、日軍斷然求其反省、同時按情況不得

日本北陸水災損失 富山石川兩縣之報告 損失不下二千五百萬圓

【東京十三日電】日本富山縣之水災、十二日午後四時、齋藤富山縣知事、向內務大臣報告災況如左、

罹災地一市四町二十五個村被水房屋九千九戶、死者七名、負傷者十名、行踪不明十七名、建築物冲失七十八、橋梁冲失二十二、提防決潰十五處、道路損壞無數、田地被水淹沒約五千町步、其他農民貯米等被水浸濕者、達五千、全縣損失數、在一千萬元以上、

【金澤十三日電】自十日夜來、在日本北陸一帶稀見之大洪水、光臨於福井、石川、富山三縣發生極大之人命與財產犧牲、至十二日夜、雨始漸止、其勢始減、石川縣之損失總數、據石川縣警察部向內務省報告者如左、被水房屋四千五百戶、冲失房屋二百二十戶、溺死者及行踪不明者百五名、提防破壞三十處、橋梁流失十七處、田地被水冲失約四百町步、發動機船流失十隻、發電所流失二處、被水七處、被水田地、約數千町步、

在現下之概算、約千五百萬元、溺死者、行踪不明者、因通信尚未恢復、故不明之處甚多、至十二日能見郡小口村字深湫(戶數七十五、人口四百六十八)損失甚大、冲失倒壞數六十溺死者二十名、行踪不明者三十五、現在判明已達到如此之慘

美飛行船「洛號」今後供實驗用

【華盛頓十一日電】曾以航空船作橫斷大西洋飛行之空中巨船洛斯安則羅斯號、今後決定祗供實驗之用、史旺孫海長本日對記者團所談如下、洛斯安則羅斯號航空船、早已不堪再供飛行、故今後祗可在瓜斯脫飛行塲作實驗之用、關于一般航空路、海部所持政策以下、今尚未定、

殷同抵滬 將與外次偕赴杭州

【上海十三日電】北寧鐵路局長殷同氏、今晨密由南京到當地、以電報與在杭州之黃郛種種事議、恐與明日帶汪精衛之命來滬之外交次長與一同赴杭州、

趙丕廉謁閻

【北平十二日電】趙丕廉昨晚乘平漢車赴晉、謁閻錫山、

春期大演習時、梅根號之成績如何、現在有待錫拉斯提督之報告、余當然不欲徒耗巨金、然而國防之整備、則一日不可放鬆也云云、

為出席救世軍會議 山室軍平赴英

【東京十三日電】日本救世軍山室軍平中將、十三日午後一時、由東京站出發赴倫敦、該中將、因萬國救世軍總督希金斯大將、至七十歲滿期退任、為選舉後任者、而參加萬國救世軍最高會議、該會議、于八月二十四日在倫敦會議、閉會後、該氏巡遊太平洋沿岸、在日本人間傳道、於十月末歸國

日法次任命

【東京十三日電】十二日閣議決定如次

大審院檢事　金山李逸
任司法次官
司法次官　皆川治廣
任判事補東京控訴院長

巴玻戰正酣 以巨砲相見死傷成萬

【智利京城十一日電】巴拉圭與玻璃維亞、在大廈谷之戰爭、自上星期末起、甚為劇烈、傷亡甚多、令人想及歐戰之殘酷、據今日消息、双方均以巨砲轟擊、死傷達一萬一千人、尚無和平或決定勝負之希望、調停已無結果、

奧閣一度總辭

【維也納十二日電】今日國防部長臨汀斯定辭職以後、內閣亦上呈總辭職、奧總理多爾福斯、再奉命組織內閣、並就農業國防兩部兼職、

陳公博返京

【南京十二日電】實業部長陳公博、日前赴津、參加礦冶地質展覽會、並赴平唔何應欽、探視翁文灝之疾病、事畢、乘車南下、今晨八時抵京、俟少息後將出發各省、考察實業、

魯軍各師旅 正在點驗中 韓復榘赴張莊

濟南訊云、韓復榘自令所部於本月四日舉行點驗、連日以來、韓親點駐濟各部、駐外縣之李漢章谷良民孫桐萱各師委由各主管師長自行分別點驗、二十九師師長曹福林因公赴南昌、所部改由八十一師師長展書堂代點、八日因係星期例假韓特准駐濟各部停點一日、定明早五時韓仍赴張莊續點八十一師唐邦植旅及師部直屬營連閱代點駐膠濟沿線之展書堂八日由濰縣到坊子、點陳德馨旅之一部、當晚到高密、九日赴膠州、然後再四掖縣平度昌邑一帶、點八十七旅祭光部、駐德州之七十四師師長李漢章八日已到東昌、點李益智旅、駐兗州之孫桐萱亦由滕縣到臨城棗莊、點所部六十旅趙相賢部、九日返回兗州、二十二師谷良民八日由棗莊到達臨沂、點李占標旅、所有各部、除二十二師已點驗完畢外其餘部際現均在點驗中、

傅作義談 綏省財政有着

【太原十二日電】傅作義十一日午、離幷赴平、謁何應欽、即返綏遠、

【又電】傅作義昨晨乘正太車轉平赴綏、據傳談、余與財孔、已晤數次、對綏省財政困難、孔已允由中央設法補助、由綏擬定計劃云云、

南京籌備防空演習

【南京十二日電】南京市籌備防空大演習、俟籌備完竣、秋後即可實現、

港胡與國府妥協 得欵廿萬將出洋

【香港十二日電】據中國側消息、久在西南持反對南京政府態度之胡漢民等、突然拋棄反南京之態度、而以調查海外投資機關之名目、決定外遊、據傳胡漢民之所以突然轉變者、乃因前奉蔣介石命南下之湖南省主席何健氏、以外遊費二十萬元、始行說妥胡氏外遊之結果、(圖即胡漢民)

黑河俄領館竊文案 日將提抗議

【東京十二日電】陸軍當局、關于蘇聯政治機關通信塔斯通信、侮辱日軍將校事件、為日軍之名譽、極度憤慨、對此對策、雖正研究中、但業已判明完全為事實無根之捏造記事、故經外務當局對蘇聯政府、一、取消塔斯通信、一、處罰記事之捏造者、一、得保障將來不惹起如此事件、決以上三條件要求、發出嚴重抗議、該事件乃塔斯通信社載稱、七月三日、在黑河蘇聯領事館開滿俄水路會議代表一行之歡迎會時、被招待之日本特務機關宮崎大尉、領事館秘書室、由辦公桌之抽籤中、竊取書類、但將所竊取之書類取回後、遂被釋放等等記事、在蘇聯國內及其他地方配布者、但陸軍當局、調查結果、已判明係屬無根之事實、故已決定採取以上之處置、

華財部通令 保護國產貨

【南京十二日電】財政部為維護國產起見、特通令各省市財政廳局、對國產務物貨於正稅外、不得任意增加稅捐、

何應欽始允就蒙指導長官職 擬在綏建長官公署

南京訊云、陳賡揚談、一、蒙古自治政務會前擬編衛隊、及添設電台經費、未列入概算故國府核准之三萬元數目、與實際需要、相差較鉅、現已與百靈廟會商、另行編造、送請國府審核、二、本會派涉拉巴多爾、補英達賴、敦促正副指導長官就職、現何委員長業已允許、並擬在綏遠建指導長官公署、巴等現又赴晉、促趙戴文就職、

德國變亂餘燄未熄

【柏林十一日電】希特清黨行動、纔有發展、克斯勒今日被免新設德國經濟生活領袖之職、

近衛離美返國

【紐約十二日電】日貴院議長近衛文麿、已于十一日午後、由紐約出發、就返國之途、當于十八日由舊金山乘船、旋于八月一日回返日本、

收回內河航行權之第一步 華謀收回領港權 制定暫行章程求列國承諾

【南京十二日電】國民政府為收回內河航行權之第一步、曩者向列國提議廢止外人之港權、有列國之反對、以至現今而國民政府最近更作成暫行領港權管理章程、向列國側提示右暫行規章內容、依然以收回外人領港權為目的、規定有如次之重要條項等、

一、領港權、廢止從前之委員制度、為稅關之直轄、

一、設領港制度、

一、領港之缺員補充、在稅關行之、

日本當局對以上於五日開緊急會議、決定斷然態度、目下向本省請訓中、而英國因為同利害者、故曾始終與日本國提携、以強硬之態度至今、但傳說對此次之暫行規程、略為受諾、因此結果、關於本問題之日本交涉、增非常困難者也

顧維鈞抵寧談 中國地位較二年前更險惡 亟望國人速起團結自救

【南京十二日電】中國駐法公使顧維鈞、為向中央報告最近國際間情形、並料理私事、特乘暑期事務閒暇、由法返國、于本月七日抵滬、少事休息、即於昨日下午離滬、乘車晉京、當晚到達、行政院長汪兆銘、今日下午在鐵道部官舍正式接見、並定明日設宴款待顧氏、聞顧在京、約留兩三日、俟接林森蔣介石電後、即離京赴潯、轉往廬山、晉謁林蔣、陳報國際情形、

【又電】顧維鈞抵京後、下榻中山飯店、今日午、下外交部常務次長唐有壬訪顧、談半小時、十一時、顧在飯店招待記者、暢談兩年以來使法之經過、及國際之詳情、午后赴鐵道部謁汪兆銘、晚赴國府招待班禪大會、顧語記者云、此次返國、係向外交部請假而歸、料理私事、便道向國府報告歐洲各國近情、並探詢中央對於外交之應付、又云、近兩年來、世界情勢已變、我國所處地位、較兩年前極為險惡、此種惡劣環境、不但為我國二三百年所未有、即全球六十餘國家、亦無一國有此不良之遭遇者、故同情于中國者、無不盼望中國國民、急起自救、以除此種危難、我國民對于救國工作之出發、已較歐洲各國為遲、故均落人後、努力追逐、尤恐不及、實力物質、與人實相懸殊、但舉國上下、確應精誠團結、集中力量、共担救亡圖存之責、我國天時地利皆備惟欠人和、換言之、即國民缺乏愛國心及政治組織力、故徒有四萬萬之衆、仍等于四萬萬個單位、現代之獨立國家、國民之組織力量、最為重要、非洲迄今仍為他人統制者即其人民無政治能力中國處此危急存亡之秋、國人惟有團結自救云

川黔湘各軍 定期會勦賀匪 川匪未放棄竄下東企圖

重慶訊云、一路正面之匪、共八九千人、由王瓚生指揮、猛攻分水嶺、幸鄧軍力戰、得轉危為安、孫蔚如電告、犯鎮巴之匪、已被擊退、黔軍蔣師巳克復治河、川黔湘各軍、定期會勦賀匪、

香港訊云、匪區經封鎖後、彈藥已絕、贛匪肅清、不成問題、又因空軍威脅、無能逃竄、

成都訊云、邇來各方對於匪部企圖之判斷、頗不一致、但以形勢而論、匪部似尚未放棄竄擾下東、聯絡賀匪、封鎖四川之企圖、匪部老巢、現在德漢城、所有子彈食糧、均屯積該處、徐匪向前、現在城口、張匪國燾、現在膺新山前線、王匪維周、現在旗蓋山、前傳在通江陣亡、似屬不確、惟匪部對於陝南退路之打通、似與東竄、同時並進現聞鎮巴方面異常吃緊且聞又有失陷之說、五路軍總指揮唐式遵、曾於二十七日電呈總部、報告最近匪情、懸轉飭各路、迅速猛攻、俾得以全力應付右翼、現前方軍委會、係以一二三路進攻通江之左、以突破匪部老巢、以三路之一部、作總預備案、彭誠字部、及四路軍全部、擔任通江正面、進攻毛峪鎮、何家塢線之匪、五路主力右翼、防匪東竄、並協六路、恢復萬源四路總指揮楊森已到通江、彭誠字部已由通江出發赴前方、郭翼之部、於二十七日晨、由土溪塲出發、現在石橋河待命三路、萬紹堂部、正協同范部周旅、猛攻鷹孔山、二路自進展至渡口後、匪逃小通江河左岸、用昨有電到省、謂該部已完成四期任務、餘部建築堅工嚴守待命、一路自攻克貴民關觀光山、與馬坎等要隘後、匪部曾於二十六日、以四五千之衆、扼據崎嶇險峻之分水嶺海鹽溪一綫陣地、向該軍中路施行猛烈反攻與楊陳兩團、激戰衝突、歷千餘次、官兵既奮衝家坎、陳家坪奮勇衝戰、斃匪千官兵亦傷亡四百餘人、並被匪將兩團之聯絡隔斷、旋經趙團由馬鹿寨向分水嶺之匪側擊、現尚激戰中、

要聞簡訊

【杭州十二日電】浙江公路現定於舉行東南交通周展覽會時、同時舉行公路安全展覽會、

【西安十二日電】經委會涇洛兩渠工程局、十日在大荔成立、孫紹宗任局長、

【杭州十二日電】浙省農會昨日上下午舉行大會、通過電慰蔣介石、及請省府赶辦旱災提案二十餘件、晚六時閉幕、

【南昌十二日電】廬山軍官訓練班兩千餘人、今日舉行畢業典禮、何鍵亦出席、蔣介石有極長之訓話、

大胡同南口 世界書局被焚

天津訊云、本市大胡同南口世界書局、為本市一規模宏大之書局、與商務印書館望衡對宇、閱局同人正在休息之時、不料後院二樓上存貨部電線、因年久失修、突然失火、當時電火將樓上堆存之書籍燃着、因盡屬引火之物、立時火勢熊熊、紅光燭天、幸為該管一區五所、第十守望警士于德海、及一區四所警士李景元瞥見、急鳴笛示警、一面報告本所一區五所所長郭翰章、一區四所所長徐作梅、聞訊皆先後率領警士趕至、維持秩序、幸不久消防隊、即行趕至、當時竭力奮勇撲救、並截斷火道、至四時四十五分、即行熄滅、當由警士、將該書局經理朱夢樓、帶歸五所、經訊據朱供、年四十四歲、浙江紹興人、供詞略如前情、並稱該局、在上海禮和洋行、保有火險八萬元云云所長訊畢當將轉送公安局、記者特至該書局實地調查、見該局樓梯已燒去半截、樓板已燒焦、同人正在整理殘餘書籍、損失若干、尚無詳細統計云、

因美海軍建艦方針發表 海會復加困難

【倫敦十二日電】法國代表皮野特利海相、十二日正午、偕同海軍武官、往訪松平大使述禮詞后、報告與英國政府交涉之經過、松平大使為對訪問答禮、於午后六時、訪問皮野特利海相於海德巴庫旅館、上項日法會談以來、海軍豫備交涉之動作全無、史旺森海軍長官關於三萬五千噸主力艦二隻之建造、發表美國政府之方針、因之海軍豫備交涉、空氣更形惡化、加以蘇聯政府、經法政府躍躍欲試參加海軍豫備交涉之運動、如果蘇聯政府參加、則必然主張德國政府參加、因之本會議之前途、更形多難、是可以想像的、

【又電】以孟賽爾、皮野特利英法兩國海相為中心、前後互數次、施行之英法海軍豫備交涉、以十一日午後之會談為最後、告一段落、皮野特利海相、十二日午後、決行回巴黎、英法兩國、於此次之會商、似均已明瞭對手方之意向者、英國側於一九三五年開本會議前、無再與法國側開會談之意志、故今後豫備折衝之重點、移於對日對意大利折衝、待日本專門委員岩下大佐到倫敦、日英間以專門家會議為中心、將開始折衝、

關於歐局和平 英法已諒解

【倫敦十一日電】據可靠消息、德海軍平等要求、已由駐倫敦德大使向英廷提出、又法外長巴都已離英、據聞此次英法會談、可視為大戰後歐洲和平之最重要舉動、連日來外海兩部討論、有二重要結果、(一)英國對法俄兩國互助計劃聯絡東歐七國、包括德國在內、決採善意中正態度(二)法國表示如德國加入東歐七國協約、法國對于軍備方面、可大為讓步、使德國以相當程度、整頓軍備、法之此種讓步、實為英國政治外交各部所歡迎、為國際之新生命、

【巴黎十一日電】法外長巴爾都、本日下午、接見羅馬尼亞總理時、談話懇摯、足以表示兩國國交之深厚、亦可證明兩國對各國所進行之互助公約計劃、已得英國之諒解及援助、原來羅國極注意此事、且此公約之中心、即為法外長、故當取決於巴爾都也、

【巴黎十一日電】昨晚此間消息、法外長巴爾都、甫自倫敦返法、或將于最近期間、赴羅馬一行、按英索里尼首相遨巴爾都赴意大利、惟巴氏何日成行、尚未規定、

蘇俄大公園

蘇俄近年以來、銳意建設、近又建築大公園數處、其占地七十六萬平方基羅米突、其中幾處、各占一百萬俄畝、各公園中皆設有科學館、博物館、實驗室及科學研究院、

另有一植物園、亦已成立、在基平區地方、園中除搜羅世界各國奇異名貴之植物以外、復於北極圈內、阿爾卑斯山頂及深海中之植物、以巨額之金錢羅致之、

在北島拉嶺上、建一公園、名勒哥拉伊里奇公園、園中有世界上絕無僅有之黑貂云、

還有幾個公園、均以其園中之特色為命名之根據、如有所謂『自然界之書本』者、則舉凡一切自然界所有之現象、此園中無一不備、此園址在莫斯科附近、每日往遊者達廿萬人云

美亦有意建造 三萬五千噸主力艦 海長史旺森之談話

【華盛頓十二日電】前齊意大利發表建造三萬五千噸之戰鬥艦二隻之計劃、對海軍縮交涉、給一大影響、當此際美國海軍長官史旺森氏、於十二日對記者團辟明、美國亦有意建造三萬五千噸主力艦之談話如左、

美國海軍、此後倘有建造三萬五千噸級主力艦之必要、在應發生事變之際、有遂行建造該主力艦二隻之計劃、但此建造計劃之是否實行、則觀明年海軍軍縮會議結果如何而決定、

西北調查團 由蘭州出發

蘭州訊云、中國西北調查團、前往西寧湟源調查、業已返蘭嗣沈宗瀚等一行五人、赴隴南調查、已於前日出發、湯惠蓀由蘭乘飛機往寧夏綏遠一帶調查、雷男由蘭經甘涼肅往青海一帶調查、聞此項團體係由農村經濟作物、土壤各專家所組織、將來調查完畢、互相參證可為西北農業改進之基本參考云、

省府合署辦公辦法 蔣介石向中央電呈(續)

即各主管廳處提出之技術事項、亦概交其審核、並負指導督率之責、(二)法制室、凡省政府或各廳處所發布之法令、及現行法令之修此廢止、應延聘確有專長者、集中于法制室、令任調查草擬及審核之責、(三)統計室、置統計專門人員、凡各機關應行搜集之材料、概交統計室、依照劃一之規定、編成各項統計報告、(四)公報室、置編譯及印鑄專員、凡各機關發行之定期或不定期刊物、概交公報室統一辦理、一切法令、尤應逐日依公報公佈、以節繕寫遞寄之煩勞、第九條、省政府及各廳處之組織及員額、應行改革後、所有節餘之經費、應半數撥增各縣政費、被裁人員應重行甄別、量其才能、予分別備選縣長區長及其他縣佐治人員之用、第十條、本大綱之施行規則、由各省省政府自定之、第十一條、本大綱由行營陳報國府政治會議鑒核備案、在湖北河南安徽江西福建等省先行實施、其他各省經呈請行政院核准者、亦得援案適用、第十二條、本大綱俟各省施行後、應將實地試驗之結果詳加比較、隨時陳報國府、以備制定省制實行修正省政府組織法之參考、第十三條凡本大綱尚未規定、仍依現行法令辦理、第十四條、本大綱自公布之日起、兩個月內凡各省應一律施行(完)

美術陶器 精巧雅麗
實用陶器 價廉耐久

陶器 茶器 玻璃磁器

中村陶器店

奉天春日町八番地
日電話二三八五番

日語夏季講習會

日期 七月十六日起三星期　時間 每日午前八時起三小時
學額 初學班深造班各約六十名　報名 七月十日起至十五日止
學課 發音、會話、書取作文、繙譯　會費 大洋貳元（講義費在內）
簡章函索即寄
校址 奉天小南關路西（前省立師範舊址南樓）
奉天大同學院

貴客臨門不能起迎

患痔者不但大便時感受痛苦即在坐立行之時亦覺不便其重者雖貴客臨門亦不能起迎

各大藥房均有出售

肝鬱胃病 藥到病除 肝胃金丹

主治（膨悶脹飽、肝氣不舒、胃脘如刺如絞、九種心口疼痛、脾滿脾弱、諸般積聚、時常打嗝、反胃吐酸、消化不良、飲食乏味、或胃腸潰瘍、腹有病塊、等等肝胃重病、即服此丹、積消、痛止、鬱開、氣順、嘔除、滯散、食增、飲進、）功効神速不愧爲平肝扶脾健胃固腸第一良藥尊處無從購買可即匯欵向奉天小南門裡大街路東本藥房訂購當用最快捷之手續配奉也郵費不取（每袋定價國幣六角）半打三元

總發行所奉天省城小南門裡大街路東 保濟堂藥房

外埠經售處

遼陽北大街 震升昌
遼陽大什街路北 裕華新
營口馬市街路西 東盛泰
營口魚市口路北 世興和
田莊台忠義街路北 天合慶
千金寨縣署街 信仁堂
本溪洋街 萬增源
錦縣東街路北 德順永
開原城樓東路北 慶聚森
遼陽東大街 寶陞永
海城南大街路東 德順東
營口永世街路北 大興永
營口永世街路北 世昌隆
大連西崗康 德記源
鐵嶺東門裡路南 三盛永
鳳城 恒順慶
孫家台 振盛商店
大連西崗 德記全棧

日本海上保險會社

創立 明治二十九年
資本金 壹千萬圓
火災保險・運送保險
海上保險　傷害保險
自動車保險
本店 大阪江戶堀
奉天代理店 大同實業公司
奉天商埠地一經路二六九
電日長二六三一番

奉天日語學院招生

科別・高級科・專修科・專修插班生
額數・高級科六十名・專修科一百二十名
插班生三十名
報名・自七月五日起至七月三十一日爲止
考試・八月壹日本校舉行（注意外埠學生有証書者免考）
校址奉天大北邊門外無綫電台
（另有詳細簡章函索附郵二分）

調味精粉
味之素
無論大菜小菜不可少之佳味

天下一品

萬

萬字老牌醬油

日本國之一年間醬油釀造額四百萬石
本工場是日本最大工場釀造最優醬油
本工場一年間醬油釀造額六拾萬石
資本金參千萬圓
野田醬油株式會社奉天出張所
奉天宇治町六番地
電話二六九七番

謹以「賢友」「菊泉」呈獻給好酒的人士們

好酒人士曰

這就是眞正的紹興酒一喝了此酒決不想喝別的酒南方之酒雖多而不純粹眞正純良紹興酒品質絕佳滋味美妙飲此酒者可保證身体之健康

蒙滿洲國皇室採納之光榮

日滿合辦
滿洲造酒株式會社

奉天南市場直賣所
電話日三五〇九番
電話滿二一二七號

發售所
奉天日站浪速通 滿毛百貨店 電話日五五一一番
奉天商埠地十一緯路 滿毛商事部 電話日四六四九番

當手割血流之際

君須立有藥物以資治療斷不願還要乞諸其隣或購諸商肆以致緩不濟急此所以人人均應置備如意膏一匣於家中凡割破燙傷跌損蟲咬立塗此清涼消毒藥膏其痛立止其愈甚速新膚生創口合一二日事耳　廣東汕頭永利創銀號顏君屏萱云『鄙人常備如意膏爲家庭藥品用以治療創傷以及其他皮患均極靈驗眞外科聖藥也』　如意膏清涼止痛消毒生肌統治疹瘰疥癬爛脚癩頭乾濕癬癩無名腫毒不特創傷已也　各藥房均有出售或向上海江西路四五一號韋廉士醫生藥局函購每盒七角六盒三元五角郵費不取　一切信件可由奉天和記洋行轉上海韋廉士醫生藥局

無體力無精神無食慾

此種疲倦情形之男女數以萬計遠東各地隨處可見尤其是在那終年炎熱地帶如緬甸錫蘭暹羅南洋等處其故實因健康之源泉—血液爲熱所灼爲勞所傷遂成淡薄假使這類人士亦猶任君梅學試服天下馳名補血健腦聖藥韋廉士醫生紅色補丸

伍梅學先生玉照

當亦駭然其精神不振消化強旺食慾增加全體壯健之速也任君梅學原籍廣東台山現任仰光無直當埠亞林號椰子酒廊經理其來書云『鄙人身體不佳約歷三載無體力無精神無食慾又復夜眠不安三載生涯殊深痛苦更醫易藥效果毫無以爲此生已矣乃有友介紹韋廉士醫生紅色補丸祇服一瓶即覺滿意於是繼續服用竟然諸症悉退體強神足胃健眠酣不亦異乎因書此爲同病者告焉』

韋廉士醫生紅色補丸宜男宜女凡由血虧而起之疾病如消化不良神經衰弱血衰早老山嵐瘴癘各種痛瘋以及婦科各症均善治之

各藥房皆有出售或直向上海江西路四五一號韋廉士醫生藥局函購每瓶一元五角六瓶八元郵費不取

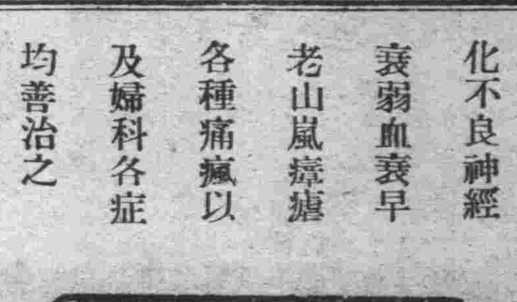

氣象幸相轉換 各處水勢漸退

鐵路交通日內即可恢復

自十一日晨以來、天氣似有轉換、因之在十一日夜、各處皆有退水之勢、危極中之滿鐵線、幸得告平安、而齊北之泰安泰東間、亦開始退水、因之恢復工程、亦有進展、十二日午後有開通可能者、坂凌路口北營子朝陽間之綫路五〇〇米突、流失區間、目下建設部長在視察中、計劃恢復工作、而朝陽站亦漸次減少、若天氣不變、再有二三日、即可開通、

此後當能放晴

中央觀象台長談話

【新京專訊】近頃國內霪雨連綿、災象已成、而尤以北滿方面爲甚、人民惴惴不安、深慮前年水災、再行重演、十二日中央觀象台長後藤一郎氏、對此不良天時、特向記者發表談話如左、

近頃我國大雨、而日本大旱、實因日本海方面小笠原島一帶大氣壓之不流動、有以致之、此蓋屬特殊之天時現象、全滿國民、深懼水災再作、然據實際調查所得、尚不至如斯、前年水災時、哈埠雨水量達五百糎、今年不過三百糎、齊齊哈爾前年爲三百六十糎、今年不過一百五十糎、至第二松花江流域一帶新京等地方、於前年爲二百四十糎、今則增至三百糎、前年哈爾濱江面水位爲一三四米三、今年則一三一米五五、且來勢甚緩、是殊不至水災再作也、然現時不良氣候、則非待天時轉變、不能良好、據地方觀象台報告、北滿方面氣壓、於十日已有所變化、新京方面、則迄今天始轉見好、此後當能放晴、至此亦不過局部變化、預料至八月一日、南洋颱風北來冲破小笠原島一帶之固定氣壓、不特滿洲無虞、即日本亦可得降雨矣、至於日本熊本等縣、以天旱而向天空鳴砲、絕無多大效驗也、

京哈交通已復活

京圖鐵路亦已照常行車

、北滿鐵路南部綫、蔡家溝至拉林間一公里之冲水地方、經小輪三隻、試驗之結果、認爲可能連絡、爰是旅室列車、已于十三日午前、由新京出發、京哈交通、除該冲水地帶輪艇連絡外、現已照常復活、

又電、京圖鐵路、下九台至飲馬河間、已于十三日午前三時、修理完竣、當即照常行車、

奉吉線水患 工作困難

奉吉線方面之水患狀況、十日雙河鎮取柴河間之橋梁流失附近水深有二米突、因土路關係、不能工作、故復舊無望、不通處達十餘處、又因兩地間電線折斷甚多、以至烟筒山以南、狀況不明、九日下雨以來將小城子喬麥楞間之老爺嶺山洞一部破壞、道路被砂土埋覆列車通行不可能、烟筒山附近被水後山洞破壞處、動員工人五百名修理中、但現下仍未復舊、

鐵路局恢復貨物列車

奉天鐵路局、茲規定以下期間、恢復貨物列車、及休止區間、計▲恢復區間、一、瀋陽奉天間下行第七二五、上行第七四六列車、由本月六日起恢復、▲休止區間、一、西安梅河間下行第七二七、上行第七二六列車、由本月七日、運轉休息一、朝陽梅河口間、下行臨第二七〇一、上行臨二七〇二列車由七月八日、停止運轉云、

天氣豫報

十四時 北東風 晴一時曇

十三日溫度 最高 廿二度九 最低 廿度二

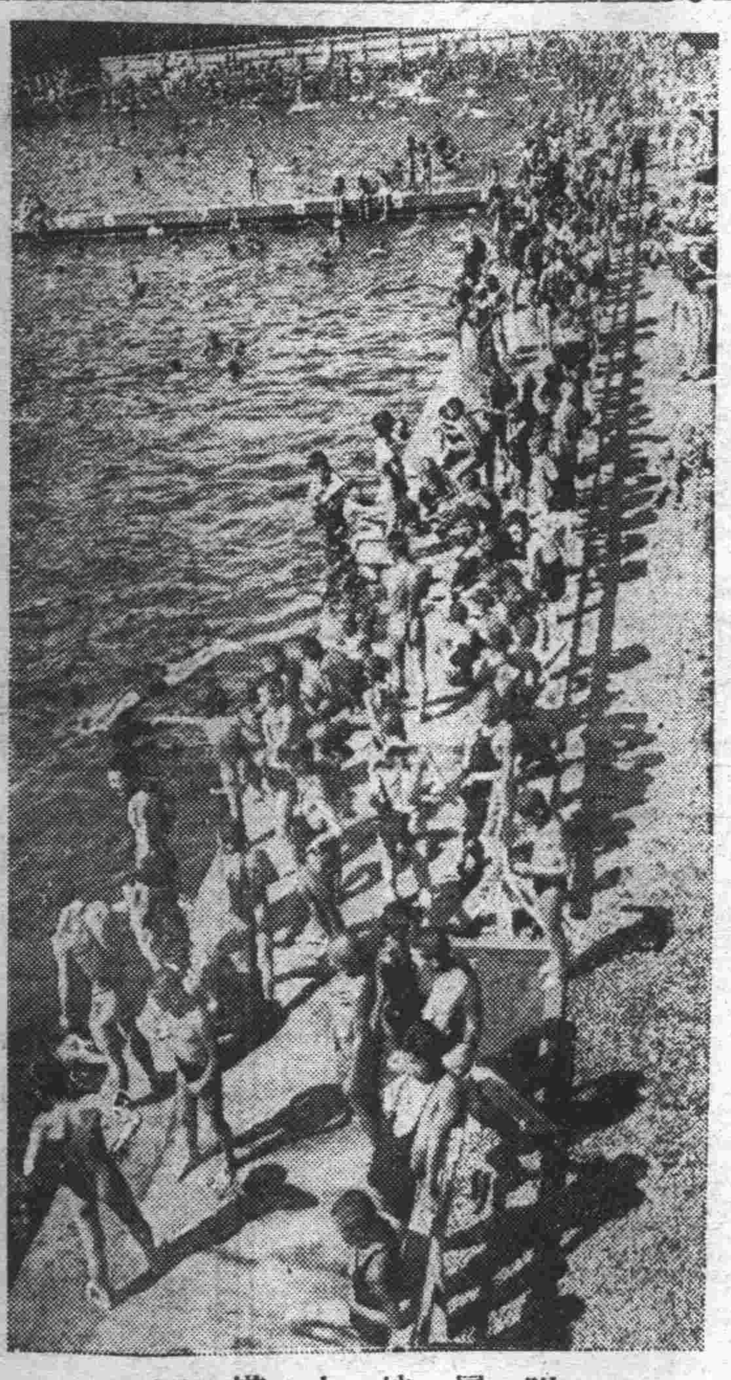

泗水池盛況 附屬地水塔下

一打作一團一

十二日晚六鐘許、大西邊門裡、萬芝堂西方、有衣西式服裝之王姓、手持文明棍、毆打身着青色褲褂之人、該人始則未敢反抗、繼則奪取王棍還擊王力抗、兩相奮鬥、打作一團經人拉勸住手、訊伊爭毆情形俱不答、究竟何情、人皆莫名其妙云、

一釣魚遇劫一

小西邊門外附近、住戶郝某十二日午前、赴北陵附近釣魚正釣魚間、忽來一壯漢、持棒威嚇、將郝某所穿藍布大褂剝下、一併劫去、腰內並有大洋一元二角、亦被掠去、該壯漢臨行時、向郝某腿部猛擊一棒始向北而逃云、

一泰水拐欵一

大西城門外分所管界、分水嶺胡同、門牌三一號、萬順洋行、執事人吉永貞之岳父、向在女家居住、忽于十二月午后七時、乘爾人外出之際、將箱內所儲之金票二人傘去、潛逃無踪、該吉某當赴該管分所報告、請求代爲查找云、

一踢傷腎子一

南八家子管界、福音堂、有不知姓名之教徒兩名年均十二三歲、十二日午前、該堂教師因事外出、向該教徒在街玩耍反顏動武、甲用脚猛踢乙下部傷及腎子、乙倒地亂滾喊痛叫苦、甲見勢不佳、欲行逃逸間旋爲乙之母聞悉、上前追獲、問其姓名住址不答、該母問子、(即乙徒)只喊哭叫痛而已無奈將甲送警所訊究云、

一雞販動武一

大東邊門外雞市、有雞販程某、十二日晨、與一買主、因還價過少、竟致發生武劇、該雞販將買雞者、暴打一頓、手部打傷、血流不正、嗣經衆雞販將双方拉開、勸解多時、始行了事云、

鐵路局懲罰 不職路員

奉天鐵路局、查各車站路務人員、盡職者均應獎勵、然貽誤職守者亦當分別懲罰、茲於十二日又發表懲罰路員如下、(一)錦縣車站調車夫朱德福、宋國忱等、於調車作業中、未能十分注意、結果、將貨車一輛脫線、實屬有違職務、著于譴責以儆將來、(二)大虎山機務段司機生宋茂林、服務於五一二次列車(機車五六二一號)乘務、未能充分注油、結果、車軸發熱、以致列車遲延三十分鐘、殊屬違背職務、著予訓告、以儆將來、(三)朝陽鎮轉轍夫李振環、因調車作業中、對轉轍器轉換後、確認上、未加注意、以致調車通過之際、機車導輪一輪脫線、有違應盡義務、應予譴責、以儆將來云、

教育廳令報學齡兒童

奉天教育廳、現以各縣失學兒童甚夥、茲爲擴充教育、以便設法于下學期安插計、特於昨通令各縣教育局、將各縣境尚未入學齡兒童、由七歲起至十六歲止、男女青年、一律調查、呈報本廳、以作救濟之張本云、

鐵路局新委工匠

奉天鐵路局、查各站工匠夫役、缺額仍屬不少、例須委派特於十二日委馬明山、吳金池王德普、蘇振德、劉玉德、張世宗、周鳳山、何連福、李世清、崔恩發、劉殿舉、杜海林、王作周、郎鴻福、均爲御花園工廠工匠、王世斌、趙青雲、王秀英、韓金、高鳳鳴、張福生、閻景陽、曹計堂、趙義全、均爲瀋海路工廠工匠、楊世安、王恩林、亦爲御花園工廠工匠、聞各工匠奉委後、均分別視事云、

醫大學生從軍 警務廳考慮中

奉天警察第一大隊、將于日內出發東邊剿匪、已誌本報、茲聞有醫科大學本科四年生、清水忠經現年二十歲、特具呈警務廳、擬隨該警察隊出發、從事傷病者之診療工作、予以認可、該廳以該學生之熱心、頗爲感激、但時值炎暑、又兼剿匪、諸多危險、刻正考慮中云、

帝政紀念塔 三十八尺六角塔

奉天省公署教育廳、聯合市政公署及各方面籌備建築之帝政紀念塔、現對各方送到之學生捐金、均已收到、惟該項紀念塔之模型、正在關係委員研究中、據聞近來已經決定、將來該塔爲六角形、高三十八尺、目下對於施工之日期、及修建工程方面、正在討論中云

瀋陽鐵嶺兩縣 學員獎懲錄

奉天教育廳、現據瀋陽視學康封桂報告、查校長佟祖培、教員張俊英、趙文山、李寶貴成績昭着、教管之法均堪嘉尚校長萬禧、教員趙國相、譚俊傑、趙致生、王有興、王戰川蕪今吾等、教管稍差、均應改進、教員鄒鼎勳、張學訓、何明達、張士良、詹興仁、佟作趙德普等、教管太差、均應申斥、村長李閣忱、學董趙子元等、敷衍職務、教員王煥璋、萬世昌等、玩忽職等、各記過一次、村長趙報元、褻視學務記大過一次云、

又鐵嶺視學佟明琪報告、查校長陳者新、捐欵辦學、應傳論嘉獎、校長石介于、楊毓奇石璞宋慶文、劉紹唐、周純仁訓育主任李宗華、主任王如蘭、蕭俊英、教員劉撍、劉巨川、闔世元、李達三、何英會羅鳳岐等、服務認眞、均堪嘉尚、教員石多麟、李春久、張學董劉漢升、田景芳、李日新王守仁、王化周等、教管稍差均應改進教員李秀珍、石郁文彭樹聲、教管不合、成績亦差均應申斥云、

自來水工程進行

明春四五月間即可給水

奉天都市計劃中附帶事業之全市自來水計劃、刻正經市政公署自來水籌備處準備中、以十八萬人口給水目標、第一期計劃、經費八十萬元、已與中央折衝終了、當無問題、開始實施建設工作、于本年結冰期埋設給水塔、約明年四五月間開始給水、再舉辦第二期計劃經費一項、擬向日本內地資本家借貸、不出二三年、全市四十萬人口之水道、當可完成、目上小河沿水源地十三萬坪、已與中央銀行折衝完竣、第一期買收、約三千二百坪、業已成立契約云、

蘇在外蒙強買牲畜 羊四角馬八元

據消息云、在外蒙之蒙古人、向來以所持之牛馬羊等、均獲相當利益、但最近赤俄、對此以暴壓手段課以苛稅、尤復於重壓政策之外、赤俄當局、將彼等之家畜、羊一匹、定爲五盧布、(約四角)、牛馬一匹定爲百盧布(約八元)、驚人的賤價、爲強制的收買、故蒙古人深受脅威的打擊云、

體育巡廻講習 二十日出發

奉天教育廳、爲徹底促進中小學生體育向上計、特利用散放暑假之期、舉辦體育巡廻講習、由該廳向本學務課員、率領省立師範學校體育教員三名于二十日出發、地點爲清源濟龍、東豐、新民、興城、綏中錦巡等處、往返約兩星期云、

東邊胡匪數目

奉天警務廳發表、調查東邊各縣胡匪活動狀況、及匪賊數目、計六月份胡匪綁票及捐搶共計七百〇九起、匪首四百六十六名、部下胡匪九千六百二十八名、較五月中減少、五十一起、匪首八十六名、各部一千五百二十名、三角地帶剿匪共八十三名、傷者九十四名、討伐隊戰死者僅九人、傷者三十三人云、

警務廳催報警察履歷

奉天警務廳、前爲澈底整頓警察計、曾通令各縣、呈報警察履歷在案、茲查各縣多未據報前來、特于昨催令各縣警務局、速按前頒表式、呈報本廳以憑考核、不得再誤云、

省署擬規定獎勵捕蝗虫

奉天省署、查各縣鄉村、屢有發生蝗虫情事、關係民生、至爲重要、刻擬規定獎勵捕捉蝗虫辦法、一俟規畫就緒、即行通飭各縣鄉村、遵照辦理云、

中等教員講習會定於今日起開幕

奉天省教育廳、爲利用夏期休學期間、決向全省各學校教師等、加以相當之訓練、俾資教務有所發展、業經擬定各中等學校教師、由省講習、小學教師、由縣講習、已誌本報、茲該中等教師講習會、決於十四日起實行、總計參加之各師範區內中等教員六百餘人、至其預定講習之項目如下、手工、爲滿鐵教育研究所鈴木定次、音樂、山葉洋行、永田彰男氏、博物、爲大連一中泊尚義、國語奈良女子師範河野伊三郎、驛育省城各教師輪流、鄉土教育、第一師範張文明、以上講習中所需經費、爲數約計二千一百五十餘元云、

維城學堂下月正式開學

由在奉皇族發起之維城學堂、已得當局許可、經費一項、已有着落、刻正修理教室、及宿舍中、上學期即行正式開學、日內當可開始佈告招生云、

弓長嶺鐵鑛擴充

弓長嶺鐵鑛公司、現爲擴充鑛業、藉資發展計、特增加基本金三萬二千元、購買鑛地五萬四千坪、建築極大倉庫、及俱樂部、刻已積極籌備進行、以期振興鑛業云、

王局長破案神速

【樺甸】天興德羅貨鋪、乃於月之二日夜、悄然偷入小窃一人、專待更深夜靜、櫃夥入夢、才將錢櫃撬開、偸去國幣一千一百元、皮鞋五双、併將張櫃夥之新呢鞋、亦爲該賊換去、迨至天明、張櫃夥與起察、辦案能手、一聞有小偷換鞋之言、緣此線索、即飭警一體注意、旋於之三日午正、被王署長躬親查獲、當將贓欵起出千元、膠皮鞋五双、其餘十餘元該偷謂已化去、業將人犯送縣懲辦矣、

軍人傷病分爲一二兩等

【新京專訊】軍政部近頃訓令所屬部隊對於陸軍軍人之被傷者或罹疾病者以其致病原因之不同、分爲一等症及二等症二種處理、其規定如次、

▲屬於一等症者、

一、因公務而受傷或罹疾病者、

二、公務旅行中、遭罹傳染病者、

三、以特別情形而發生意外災厄、受傷或染病者、但須經所屬長官認爲確係因公所致者

四、以上各項疾病治愈後而又反症者、

▲屬於二等症者、

一、以一等症以外之原因而受傷或罹病者、

二、上項疾病治愈後、而又反復者

野雞背警署遷移

【西豐】縣四區警察署、原駐野雞背、縣長谷金聲、現以該署急應有遷移老警場、必要特於昨十日飭令該署、遵照辦理、以資坐鎭、而便統轄云、

預防惡疫 警廳已籌對策

奉天省公署警務廳、因鑒於通遼疫病之發生、經派員前往檢疫結果、嗣接報告、據稱確係眞性百斯篤、且恐有再事傳染情形、已誌本報、茲奉天省垣各責任機關、爲防範疫患於未然、當由關係方面、瀋陽警察廳等機關、對於夏季防範主要傳染病百斯篤及虎疫之對策均經計劃妥協、擬有成案、於召開聯席衛生會議時、提出討論、聞該對策內、各有防禦辦法三項、一切均極嚴密、一旦疫病發生、則可依照施行、備極周密云、

縣最近委任一束

【松山】錦縣縣公署、茲委任梁春陽等十七名、爲村長副及僱員、茲將姓名職別錄左、

梁春陽爲五區岑家屯村長、白家驥爲縣署內務局僱員、陳成業爲縣署警務局僱員、王鶴鳴爲七區義合屯村長、張振閣爲五區二道嶺村副、馬祥庭爲縣立第四小學名譽學董、曹夢九爲仝、趙桂齡爲縣八小學仝、馬春圃爲仝、焦鵬爲縣六小學副教員、劉海林爲一區興隆峪村長、齊雅軒爲一區興隆峪村副上胡蔭椿爲教育局僱員、龍鳳池爲一區白劚堡村長、么蔭軒爲一區白劚堡村副、魏樹昌爲三區王姓屯、三十二小學教員、以上各員奉委後、均赴任所就職云、

滿蘇水路會議漸趨一致

【新京專訊】滿俄水路會議自開會以來、因未見蘇俄方面新協定案之提出、致十餘日來、僅爲數次之非公式會商、業見本報、迄今雙方對於下列二點、意見漸趨一致、故會議之過程、雖無迅速之進展、然事實已略收效果、前途頗呈樂觀、

一、立標工作以單一式兩岸制度爲原則、

二、滿俄共同工作、擬由來年度開始、不得已暫時單獨繼續工作、

又今日(十一日)蘇俄新協定案、已有來到模樣、正式會議預定行四日舉行云、

兩步中隊調防

【松山】担任城防之警察步二中隊、日前奉錦縣公署命令調於石山站駐防、担任該地帶夏防警備、該中隊李中隊長、遂於昨八日率隊、開赴防地矣【又訊】關於重要城防、又屆夏防、負責城防者、不可一日缺如、故電調駐防、右屯衛之、警察步一中隊、全部來城駐防、庶保夏防之安謐該中隊長中平中隊長、奉令後、於近日來、開赴來城矣、

滿日協勦小南海匪

潛伏於營口盤山縣境之小南海双勝匪等、在此高粱繁茂期前、暗中準備進行大活動之報營口縣警察隊、日本側警察隊及海邊警察、協力討伐、對隱匿武器者、一律沒收、自昨十二日開始實行、

馬警奉迎新長局

【樺甸】新任警務局長李子榮、偕同副參事官丁飽順、已抵磐石、故用函請朱文紱縣長、轉派騎警中隊、業於月之三日辰刻、赴磐奉迎去訖矣、

中國民衆對滿認識逐漸進步

留學於中華民國各地之滿洲國學生、最近利用夏季休假歸省者、合安東、營口、海城、奉天、遼陽等、計達十數名、據此等學生言、一般中國人對滿洲國雖未有好感、但羨慕滿洲國之健全發展者、乃爲事實、一方對滿洲國之認識、亦漸次深切、帶反滿運動之政治的乃至思想的色彩者、徐徐減少、又民衆對國聯盟之信賴、殆爲皆無之狀態對於爲開拓已之國家、已覺悟除自力更生外、並無他可求之途徑云、

協和會宣傳王道

【北鎭】于昨九日、協和會宣撫官來北、假借戲園子地點宣傳王道政治、日滿韓三國合同一體、(一)維持樂園土地、(二)維持地方治安、(三)宣傳民間槍支無用、嗣後送交官署(四)來賓、教育局長楊煥文、商務會長楊雨亭、公議會長王槐棠、農務會長張子香、士紳秀蔚之彭化邦演說畢、總務科長天柏培報告宣撫官隨同醫官數名、假大同醫院、施醫三日早十點鐘開會、至午後二鐘畢會、各民衆鼓掌歡迎嗣後該園開演、文明新戲、頗極一時之盛云、

衛生宣傳大會情況 第二日觀衆尤多

奉天市衛生聯合大會、業於本月十一日午後、開始在北市場中山大戲院內舉行、第二日即爲十二日晚、當在工業區國戲院內依樣舉行、是晚前往觀衆、尤爲衆多、場內極無立錐之地、幸該管警署維持秩序頗屬良好、除映演之電影、仍與第一日相同外、此日之講演員、爲市立醫院閻家澍、赤痢與衛生之關係、王士培花柳病預防法、張樹春虎列拉預防法云、

警局關心職務

【鐵嶺】警務局長馬夫鳥、自任職以來、迄今二載有餘、整頓警政、不遺餘力、自督察處裁撤後、恐城內各分所長講情於職務、乃親自按所視察、考試長警情息、以免疏虞、若該局長者、可謂地方之保障云、

招開衛生宣傳

【鐵嶺】警務局桑源指導官鑒於時屆夏令、蒼蠅蚊集、食物稍不蓋藏、即受毒菌之傳染因此而患時疫病者、亦大有人在、今爲防患於未然計、爰以本月九日假警務局吻招開捕蠅會、關於飯館旅店等不潔之地對於蒼蠅一鰓除令特別捕殺、外關於飲食物品、宜加意遮蓋以免爲蠅所吵、關於旅館之被褥、更須常加消毒、以防病菌蔓集、庶免時疫之流行云、

指導官駐大句子

【鐵嶺】警察二區大句子地處邊陲、東隣青源、南接撫順、北毘開豐、地勢險惡、由深林密、久爲胡匪出沒之區、事變以還、鄉民受其蹂躪、不堪言狀、前經桑原指導官、坐鎭兩月有餘、地方頗見恢復、現屆青紗帳起、深慮宵小滉發又由明山指導官、率領全部警察、及二中隊、前往鎭攝、想我邑之王大隊長、英勇素著、並指導官調度有方、諒匪人聞風喪胆、不敢侵犯云、

廣播無線 RADIO

奉天放送局「MTBY」 波長三三七米突

七月十四日(星期六)

正午 時報

午後十二點五分 經濟狀況(前場)錢糧行、外電、股票(日滿兩語)、

仝十二點三十分 日語新聞

仝一點 滿語戲曲、

仝三點三十分 經濟狀況(後場)錢糧行、外電、股票(日滿兩語)、

仝四點 官廳公示事項、本局通知、滿語新聞、

仝四點三十分 日語新聞、

仝四點五十分 英語新聞、

仝五點 兒童時間(由新京)

仝五點三十分 滿語時事解說、

仝五點五十五分 天氣予報節目予告、(滿語)

仝六點 日語新聞、

仝六點二十分 滿語講習、

仝六點四十分 日語講習、

仝七點 由東京中繼、

仝八點三十分 時報日語新聞(由東京、)

仝八點四十五分 新聞、天氣予報、節目予告、

仝九點 滿語戲曲(由新京

批示

◎市政公署(十二日)

▲董仲榮 呈請求化驗飲食品由 批准其玫瑰露五加皮酒兩種配製尚可應發許可其餘四種碍難照准

▲馮競歐 呈家理敎立小學校請備案由 批查該校規模狹小設備尚不完整暫准試辦一年從速籌備完善後再行專案呈請可也

▲春元長義興昌 呈爲院內接收下水道等情由 批本署規定凡商民在馬路上接修下水道須由本署辦理仰將工料費七十元四角呈繳以便派工代修

▲方福堂 呈自備工料接修下水道暗溝由 批查與交通無碍准予照修

▲羅鳳朝 呈請建築許可証由 批查皇姑屯旱綫劃歸瀋陽縣管理仰向該縣呈請可也

▲于忠厚劉子香 呈爲接兌五署一分署市內官地請更名換照由 批查無不合應予照准

▲廣順利等 呈暗溝堵塞請飭衛生隊修理由 批查本署以預算關係碍難照准

▲屈仲三 呈市醫院前任李院長任內欠煤款請飭發由 批欠各商貨款已具有償還辦法仰即赴市立醫院接洽可也

▲劉徵 呈領地皮租金由 批該民應領八十六元仰即來署領取可也

◎瀋陽警察廳(十一日)

▲德記公司 呈請使川道路運搬貨物由 批准予通行仰即來領許可

▲張紹綱 呈請更正行商公會暫行簡章由 批刻間碍難照准

▲王康達祝鳴山徐廣達 呈請皮革營業許可由 批查該製革廠設備不良碍難照准

▲第四署 呈馬車夫于振遠拾得花旗布六尺舊帥鞋一双理合送廳招領

▲第四署 警士張俊恩在吉祥里拾得煖汽包三個理合呈請招領仰即週知

▲第九署 呈管界住民劉家振在第九小學西墻外拾得草墊一個送廳招領仰即週知

▲第九署 警士張德超在一緯路拾得職[illegible]子四根送廳招領仰各週知

妓女異名考

(趙仲璐)

表子—名義考云。呼倡家爲表子。表。對裡之稱。表子。猶言外婦也。

校書—鑑誡錄云。蜀人呼營妓爲女校書。按唐妓薛濤。工詩。寓於蜀。胡曾贈詩曰。萬里橋邊薛校書。枇杷花下閉門居。妓稱校書。由此始也。

煙花—黃滔詩云。塞上無煙花。寧思妾顏色。今故謂女子之流爲娼妓者。曰墮落煙花。

牙娘—北里志云。牙娘居曲中。亦流輩翹楚者。趙爲山每因宴席。偏眷牙娘。謂之郡君。

神女—西溪叢話云。宋玉夢見神女。寤而白王。王令玉言其狀。便爲神女賦。後人遂云襄王夢神女。非也。今多以之稱妓女。

花娘—梅聖俞花娘歌云。花娘十四能歌舞。籍甚聲名居樂府。後遂統稱妓女曰花娘。或簡稱曰花。

酒糾—唐人謂妓曰酒糾。老學庵筆記云。蘇叔黨至東都。見妓稱錄事。太息曰。今世一切變古。此猶存唐舊。可喜前輩謂妓曰酒糾。蓋謂錄事也。盧氏雜說云。洛中舉子謁節使。留連宴飲。與酒糾諧戲頗洽。

錢樹子—樂府雜錄云。許子和。吉州永新娼家女也。既美且慧。臨卒謂母曰。阿母。錢樹子倒矣。

鴇兒—庶物異名疏云。陸佃云。鴇性最淫。逢鳥則與之交。今呼妓曰鴇兒。呼倡母曰鴇母。取此。

娘子—北里志云。一曲高歌綾一匹。兩頭娘子謝夫人。是乃妓女亦稱娘子也。

婊子—輟耕錄云。俞俊書詩聯云。請淸夢斷柳營風月。菲儀表梓里葭亭。蓋菲儀謂匪人。表梓謂婊子。爲賤娼濫婦之稱。今謂妓女爲婊子。元人已有此稱。

風聲人—金華子云。王處士有弟收拾一風聲人爲歌姬。爲宋代俗語。亦見夷堅志。

錄事—昔人以妓司觴政。故曰酒糾。亦曰錄事。見老學庵筆記。

官奴—輟耕錄云。古稱妓爲官婢。亦曰官奴。漢武帝始設營妓。爲官奴之始。至淸始廢。

(已完)

閒談

移突刑場 (十一)

(小天)

▲爲死者弔　▲爲市民喜

現在刑場遺址的『新市場』。佔領地段的商戶。大家正在赶緊建造他們的市房。有的要深深的挖地基。又從土裡掘出不少髑髏來。有的很願因陋就簡。雖明知地底下還有枯骨。他們也不去管他。要快快的建築幾間屋子來。依理而論。既是修造。便宜一勞永逸。免得塌了下去。心裡不淨。重來改造。但迫於經濟。那麼。就得這般敷衍了。地裡有枯骨。不妨碍建築。本來不必害怕。我們要知道。小河沿醫科大學的宿舍與四經路的瀋陽電影院。這兩塊地方從前都是墳墓。如今我們再看。不全是美奐美輪。令人見了很愛盤桓麼?由此看來。新市場如果經營得法。或者要把已往的殺氣。陰天時候鬼哭的等等想象。全行免掉了吧?

不過刑場改爲市場以後。有一位與鬼爲鄰的老頭兒。不知他要有什麼感想。也不知他是要失業了呢。甚而反走時運。這位老頭年約五十幾歲。大概是關裡人(?)。他結廬於刑場的西北隅。並懸尺許木牌於門右。書曰『奉天第一監獄看刑場經理人楊德山』。細玩味這個木牌的文句。似乎不太妥當。『看』字在楊君的頭銜裏。好像是畫蛇添足。而且又如同一張大的名片兒釘在那裡。實在呢。聽說這個茅廬。眞不啻刑場辦事公署。也可以揣測出來。他受監獄方面的特任。(或是特許)。管理刑場的一切。在楊老頭兒的家裡。常常出入的。有一位老太太。這位老太太身體很胖。極有福氣。說的是江南話。纏的是小小的兩個粽子形的脚兒。有人說。她便是楊老頭兒的夫人。與他在此居住很久了。他們近年來對于刑場。實不無功績。一言以蔽之。他眞是一位『瘞骨老人』!

(未完)

不怕出身低

(沈正美)

春秋時的齊相管仲。出身是個囚犯。

春秋時的吳大夫伍子胥出身是個乞丐。

春秋時的楚令尹。鬥穀於兎。出身是個私生子。

春秋時的秦大夫。百里奚。出身是個飯牛者。

漢朝的會稽太守朱買臣出身是個樵夫。

漢朝的名儒承宮。出身是個看豬人。

明朝的皇帝朱元璋。出身是個看馬人。

明朝的大忠臣楊繼盛。出身是個牧牛童。

路旁人語

長途

(阿賴)

太陽已跌進對面的山凹。一輛重負的兩輪車在長途上推進。前面四個。後面二個。他們從太陽背後升出來的時候。就開始他們的旅程。現在他們的影子已長長地拖在相反的方向了。

除了在中午時候打過尖。他們沒有休息過。推動着這重負的兩輪車一步一步的從這鎭到那鎭。而且終年他們在這遙遠的長途中來往。沒有一天休息像一天不能不吃飯一樣。

太陽在最後的一瞬間沉沒了。僅僅幾片五彩的雲霞。作最後的掙扎。一天已完了。經過了前面的小橋。就可以望見這鎭上茶館的市招了。

在前一個年紀較大的揮了揮手。其餘五個像在被太陽曬黑了的手腕上增了更大的力量。一聲喊。哼。六條身體努力地和地面成了個銳角形。腿肚上的血管紡綿蚯蚓一般爆綻出來。那輛車終於被拖上了橋面。他們微微地喘了一下氣。粗魯地用手背抹去了額角上的汗珠。繩子從肩上卸下來。六條身體再向後仰。將車輛慢慢的吊下橋面。

隨着傾斜的滑勢。輕鬆地跑了一陣路。那個茶館老闆打哈哈的姿勢已站立在他們面前。他們業已交卸了一天的責任。車輛停住了之後。六個人跳進茶棚底下。店小二已端了三盆臉水送上來。各人赤了身洗過了粗野地圍攏桌來。喝着溫凉了的茶。眞像牯牛飲水一樣。一大缸的茶平均的分配到六個旅人的腹中去了。

這時候是他們一天最愉快的時候。晚幕已經罩上來。夜風吹拂他堅强的身體。彷彿被愛人撫摩着一般舒適。也有微微闔上眼皮。頭斜臥在茶棚的柱子上。幻想他們的家鄉。這該是孩子們捕知了的時候了。老是打着哈哈的茶館老闆。見他們已安適地休息着了。纔唧了旱烟袋跑近來。先大聲地笑着說。

『伙計們。做些什麼吃?』雖說這是每天的慣例。也是常年如此。吃些大包子和牛肉他們一天做人辜頭任。但是老闆非得問過了纔安心似的。而且不說笑話。如其你要換換口味。這茶館而兼飯舘的老闆。也簡直做不出第二個菜來。

『來罷。別嚕囌了!』年紀較大的不耐煩地喊了。

在他們間不知道什麼叫禮貌。心裡所要說的話就率直地說出來了。所以老闆聽了還是打着哈哈赶到灶下去。

壜滿了肚皮他們才從兜肚裡珍貴地掏出烟捲來抽着。有的抽了半截忙掐熄了藏回原處。這時他們都精神興旺起來。老闆也加入了他們的集團。胡拉胡拉的談笑話。談起了女人。他們更是惡樣地做作。他們已忘了長途的拔涉。完全把自己沉醉在夜的懷抱中。

然而『兄弟們。睡罷!』那年紀較大的命令了。他指着月光底下那輛車子。要在明天天明之前卸下了貨色。才來得及赶回鎭去。

茶棚內的茶桌。櫈子。都是𢗅們的臨時眠床。沒有褥。沒有被。那樣隨便地睡了。完了

震災回憶錄 (十六)

(郭子議)

余等虎口餘生。痛定思痛。回憶前情。不寒而慄。在站台候車三時之久。亦未得登車。蓋此站既非換車之所。又無下車之人。且車停不及三分鐘。即行出發。故乘車極感困難。至經過之火車。大抵車頂及車窗之兩傍。均附着密密層層之多數難民。以致余等無從乘入。及至夜間二時許。余不能不能再耐。議定車到時。先將余由車窗擁入。然後再由余援引彼等。由車窗而入。車到時。彼等果然合力將余擁入車窗之內。但余爲前後左右所擁擠。手足絲毫不能轉動。眼見車將出發。彼三人尙立于站台之上。余見彼等旣不能登車。遂急欲下車。以免紛散。但手足如繩索捆縛。不能轉動。于焦灼掙扎之中。車已西行矣。時余急高聲呼喚吳君。彼言僅一足踏于入口之車台上。全身均在車外。余囑其千萬注意。以防墜落。再呼梁寶二生。均言已勉强登車。身體强半尙在車台之外。余以生命所關。諄諄告誡。然後問及丁鐘二生之遺骨。已不知去向。或言放置于站台。或言登車之際。將其紛失。余聞及遺骨紛失。不勝煩悶之至。猶幸生者尙未分離。遺骨忘置于車站之中。大約不難尋覓。車行三十餘分鐘。忽然停止。細加尋問。始知由車中墜下二人。即刻摔斃。此時流言蜚語。滿佈于車中。或言一定有不良分子。故意殺人。或言非我族類。其心必異。非有故意作惡之外人混雜車中。決無墜之理。余聞之非常恐怖。蓋一經被人誤會。危險即不堪言狀。猶幸車停五分鐘。照舊出發。並未發生特別問題。車行數小時後。全體改乘瓦罐車。以便通過海拔五千尺之高山。山之最高處名親不知。顧名思意。則其危險之程度不問可知矣。當余等換車之際。見乘客中有持二柳條箱者。與余等紛失之遺骨箱完全相同。余即上前尋問。彼言倘係汝等之物品。有何標記。余言余箱係壓死者之遺骨。不然即非余等所有。及打開公全觀看。果係兩箱遺骨。且標有姓名遺骨。失而復得。免去多少麻煩。不勝慶幸之至。及乘入瓦罐車內。特別黑暗。由海拔五千尺高處下降時。非常危險。幸得平安通過。經過幾度換乘之後。于九月二十四日午後二時半。得達到名古屋車站。始完全出險矣。計由東京至名古屋相距百五十五哩。平素十小時之路程。竟費五十餘小時。一因鐵路破壞車行甚緩。一因換車之處甚多。需時最久。又因繞道而行。以致哩數延長。故特別遲緩。至于沿途各大小車站。均有慈善團體向難民施捨種種物品。實令人感佩不已。余等勞頓數日之久。今得重蒞安全土地。遂相率進一極大之西餐旅館休息。至二時之久。至午後九時。始安抵大阪。計由九月七日出發。以至九月廿四日完全出險。共費十八日之時間。耗去多量之精神。遭遇無限之驚險。始得完成任務。至余在芝浦所跌之傷痕。經過半年以上。始得全愈。新銘號輪船于半年以後。始載全體學生由上海登岸。吳君在大阪休息數日。即携丁鐘二生之遺骨返奉。梁寶二生留于大阪。與余等共仝實習。至翌年四月中旬。始一仝歸國。至余赴東京所着之服裝。與各種證明書。至今尙特別保存以資紀念焉。

(完)

◈投稿須知◈
(一)凡來函稿須加句點
(二)稿紙須在一面書寫
(三)取捨與否概不寄還
(四)不予酬資亦不贈報

漢字之一長

(儒丐)

今人抄錄屬文。如有不中式之字。則曰寫白字。所讀字音。如乖古制。則曰讀白字。實則中國漢字。向無一定之律令。雖在六經。亦多同聲相假之字。下逮六朝。其敝益甚。白文錯字。幾於不吾勝計。吾見六朝墓誌中有書鴻臚作鴻驢者。此在今人。寧非笑話。然臚字確讀爲驢。取其聲。遂不計其字。且漢字有一特別之長處。論某國文字。音既讀錯。義即隨之而乖。惟漢字則不然。在漢字固亦有音義相聯者。如長長。惡惡之類。音既錯誤義亦隨之而更。惟大多數之名詞。音雖讀錯。而聞者依然了解其義意。不能誤作他詞。此即漢字之特別長處也。

如率更令。唐官名。率字應讀作律。但如有人仍讀作帥。吾人亦不能誤會其意義非率更令也。

又如稅率之率字。亦應讀作律。但如有人讀作帥者。亦不能變更其義也。

又如攝政。攝影。攝氏。皆應讀作赦。但如有讀作聶者。其義仍不變。

又如疾革之革字。應讀作棘。但一般人皆讀作皮革之革。同格。至其義。則毫不受影響。

又如太子洗馬。官名。洗應讀鮮。先馬也。但讀洗亦無不可。

又如單于之單。應讀作禪宗之禪。但如有人讀如善者於義亦不變。

又如受禪之禪。有人讀作禪宗之禪。音雖乖而義不變。

又如金日磾。馬日磾。有人誤讀爲日碑。而不知其爲米滴者。於義初無所妨。

他如宓羲。陸渾。土谷渾。商於之類。不可勝數。大抵音誤而義不誤。此即漢字之所獨有。非他種文字所能及者也。近與友人談及改革漢字事。互言其長短功用。因提此義。以備言改革者之採擇焉。

死父之兒

(櫻櫻)

孩子們對着近日母親的反常行爲有些懷疑。怨恨!好像母親的現在對待他們。並不如先前那樣溫柔。體貼。常使露出兇厲的目光來。假使是一件錯事。在先前這樣做了。並不會使母親如何憤怒!再不會這麼拉起褲胯的下襟動手打。即使把那件做錯了的事改糾正了或是教訓了一頓。下次不能再這樣做。絕不如像現在動手的就打屁股!好像是怪純熟了的一個技術似的。經過了幾次的實習經驗過後。

孩子們在被一陣莫名的打過了後。哭了一陣。沒處訴苦!眼看母親又打拌得花枝招展的換上新衣出去了。臨走出房門還重新再回進來。對了鏡子。擦上一回胭脂。又幾次湊近鏡面瞧上半天。似乎塗紅的兩塊不大勻稱。感到掃興!

從鏡子的斜角間。望着兩個孩子却停了眼淚偷看着。不禁又張起了一把火趕前去。兩只手。一個高了兩個拉長的耳朶。

—母親我們下次不…

其實孩子並不會明瞭得。所以這次母親拉他耳朶的原因。

看這次母親眞個離開了大門很遠很遠看不到影子!

兩個孩子掛着兩條蒸乾的眼淚。用手背揩過的兩團鳥痕。並肩坐了下來在小板櫈上。大的伸過手去摸了摸小的那只被拉過的耳朶。

—弟弟。可還痛?小的沒有回答。又哭出聲來。連身子翻在大的懷裡。

哥哥。我眞不相信。她是我們媽。我們親生的媽?

哥哥拉着了弟弟的手。那個揩過眼睛的烏黑手背。響不出什麼?不知在時麼時候。滾下一點眼淚在弟弟手背上。

—啊。哥哥。你在哭!你耳朶!你耳朶還痛嗎。弟弟跳了起來!全忘掉自己的眼淚也還掛着。

我!不是耳朶痛!我在想。爲什麼爹爹死後。母親亦會對我們不好啦?難道爹爹死了。母親就應該可以打我們的。不然僅就爲了撇了一碗豆。而遭着這麼毒打!弟弟。你說。哥哥今年幾歲啦?昨天。張老伯告訴我。母親和前村的金阿四很親熱!就是那個滿臉雀斑和麻子的吃烟阿四。她要求我們喚他娘舅。我爲了不情願喚他。又給母親扭起嘴唇一塊青。那個人看來就惹厭!偏偏母親却和他好上了。

—哥哥。我們買手槍來打死他!

但是孩子們始終還沒有這麼膽量的!

在母親下嫁金阿四的消息公佈後。兩個孩子拖住母親的衣角不肯放。眼淚淌得像硼斷了的自來水龍頭。

張老看不過。到金阿四那邊講情!允許把兩個孩子帶了來吧!那邊不答應!理由是自己孩子嫌着太多。不再須要再加兩個抽油瓶。

而母親的意思也準定拋棄這兩個孩子。以三十元的代價賣給了陳老爹看牛當雜作。

過後孩子們的影象。在母親的記憶中是忘懷而消失了。

點滴

(張德祥)

○有錢的人。到處受人恭維!沒錢的人。到處若白眼!使一般人爭扎向前。

○安逸者。非人之福也。勞苦者。亦非人之罪也。

○生。死。任何人都脫逃不了的!

○金錢是世人最貪愛的!同時也是世人最恨怨的!

○男子事業。由女人身上失敗的很多!由女人身上勝利的也不少!

○女人的修飾。是誘男子好招牌!

○有志者事竟成。這句話却

小品文

投宿

(殷炎)

走的幾十里路。拖着一身疲倦。畢竟在道旁石上坐了下來。

黃昏像一縷顏色溶在水裡從天心瀰漫到大地來。一棵樹的鳥鴉。收起倦翼。在烟靄蒼茫中互相存問。跑乏了的野兎。也都卸下滿肩驚恐。奔回自營的土窟。單調而漫長的大道。使盡我底精力也走不完。恐怕也本是不完的路程吧。就這樣停留在道旁。暴露於星光月影下。也終不是個辦法。那麼。轉過身。背着大道。向遠處去投宿罷。

『有人嗎?』『誰在這裡?』一連喊了幾聲。得不到回答。這樣幽僻的山徑。本不會有居民。這樣精緻的建築。又不像沒有主人。此處離大道當然很遠了。我自己也記不清如何走來的。夜色漸深。疲乏得幾乎不能舉步。看來非在這裡停宿不可了。拋棄世俗的規矩。很命地推門罷。兩扇大門。竟被推開。原來是虛掩着的。素性大膽的往裡撞。還是闃無一人。穿過幾處園林屋宇。來到最可意的地方了。

一座饒有古意的書樓。屋內陳設簡而有致。紅木床黃楊半棹。石面小圓凳。茶几。靠背椅。各得其所。靠窗有七絃琴安臥几上。兩壁字畫相望。皆爲淸品。可惜眼倦欲眠。不及細賞。爬上床。拉開疊着的錦被。誰料已經腐朽。隨手而擺。這纔悟到這樓古舊的程度。不覺心驚起來。我乃坐立不安地傍向窗口。修竹因風探首。彷彿想打個招呼。未來却又吹去。假山前後。雜花亂開。漸欲零落了。循着石路走下樓去。蛙聲漸不可耐。草長過膝。眞是難以插足了。躐到池邊。月光獨自在池邊臨鏡。也不免深憐寂寞吧。就有許多盲從之徒。攪亂了一池星月。却喜換得許多幽邃的水聲。繞過假山。纔發現後面還有風亭危立。很願進去坐坐。走上石級。驀見一具白骨。橫陳其間。衣飾毛髮。大概早已塵飛了。是這裏的主人嗎?還是同我一樣來投宿的呢?渾身顫慄得不堪卒覩。急由原路回來。路旁叢長的雜草。誰敢說不是陳死人底血肉化生?

走近琴几。很想撥動滿樓的沉寂。想到琴絃上一定有死者手澤。兩隻手馬上掩起自己底臉來。

匍伏在夜之翼下。擁抱着寂寞。讓沉思去獨步罷。偶來攪擾的。只有牆外傳來一陣陣野馬之疾步與長鳴。

北京夢華錄 (一零一)

(儒丐)

風俗禮節

婚禮之第一步。在兩姓議定之後。男家依其地位家貲。向女家贈送隆重禮物。俗曰定禮。而定禮又有小定大定之分。小定爲議婚之初。由男家對於女家所呈之信物。無非如意首飾等類。由媒人偕同男家一二人。前往致聘。此即儀禮之納采納吉也。婚既有期。則納大定。如羊豕鵝酒服飾采帛等類。具吉帖。由男家親族人等。亦治具恭候。此即儀禮之納徵請期也。俗曰放大定。亦曰認親。凡兩家婚事既定。例如男家每節向女家饋送禮物。俗曰追節。雖數年不娶。而追節之禮。必須節節舉行。女家於女許字之後。亦即積極籌備。在他處風俗。有由女家特向男家要求錢物者。甚至盈千累萬。往返議索。殊不殫煩。北京風俗。實無此事。任何貧素之家。向不索取錢物。議定之後。男家所費。定禮。女家所費。在粧奩。結局此等物事。又皆歸之男家。且婚嫁之事。女家所費。往往超過男家數倍。俗謂女子爲賠錢貨者。大抵謂此。惟近年以來。人心不古。往日對等婚姻。已爲少數。古義全廢。禮俗更新。或携手而同居。或貨殖而爲妻。婚姻制度。紊亂已極。人倫大防。破壞殆盡。求如光宣以前之雍容大雅。盡禮合節。已不可得矣。顧禮義者。自天子以至於庶人。所不可廢者也。夫婦之道。尤宜以禮合。婚姻不莊。禮制不講。亂亡之徵也。據天咫偶聞。載有德宗大婚之定禮粧奩單。錄之以備掌故。且見此等禮節。上下同然。亦不可不知者也。

太田胃散
奏効如神
四時常備之胃病靈藥
大日本東京 太田信義藥房
各藥房均有出售

『高爾夫』球場開設
兼有納涼與興味之夏夜寵兒『高爾夫球場』已於七月一日開設矣　並設有吃茶部　諸君請來遊玩
(一回二十錢)
浪速通大倉商事會社對過
大留滿高爾夫球場
◎招收會日本話的妙齡滿洲婦女◎

瀋陽電影院　十五日至十八日
聯華公司新片
羅明佑監製
粉紅色的夢之三絕
情絕　極平凡的事績。寫出極曲折的變幻。妙趣如環。柔情如醉。寫此劇者非白描高手不辦
景絕　舞榭的繁華。村郊的幽麗。一燈一椅。一草一木。無不匠心獨運。佈此景者非美術專家不辦
人絕　各種個性的强烈顯露。各個環境的不同表演。出神入化。得手應心。演此片者非戲劇的天才不辦
『都會的早晨』導演蔡楚生又一傑作

粉紅色的夢
蔡楚生編劇導演
談瑛　高占非　薛玲仙　三大明星主演

瀋陽電影院
十二日至十四日　星期四至星期六
巴拉猛影片公司最佳趣情滑稽片
本片取景以中國揚子江流域之名城蕪湖爲背……
王博士之秘密
劇情的熱鬧……爲滑稽片所未聞、
表演的滑稽……爲滑稽片所未見、
笑料的取材……爲滑稽片所未有、
下期開演
聯華影業公司最新得意出品
高占非　薛玲仙　主演
粉紅色的夢

今宵請您盡興的跳舞吧!
七月十四日
贈物之夕
對臨場諸君均奉贈土產請移駕來玩當知其快樂也
七月十五日　十六日
盂蘭盆跳舞之夕
首先入船師匠連同美妓之大喧嘩……丸山夢路女士出場登樓上請俯眼福
社交殿堂　歐麗園跳舞場

世界珍聞及其他……

張學良訟案 法院不受理

滬訊、現任三省剿匪副司令駐節漢口之張學良氏、因與美國人馬克敦有欵項糾葛、當年前張辭卸軍事委員會北平分會代理委員長職務、來作海上寓公時、該美人即向交涉索欵、但張氏則否認該項債務、致未解決、嗣張赴歐美遊歷、該美人始延律師起訴、惟張既出國、勢難傳之到案、欲聲請法院公示送達、但依法須被告住址不明、方可爲公示送達之聲請、而張氏之行踪、固騰載中外報章、殊非住址不明者似不適用於公示送達之規定、欲請求法院、將傳票送請外交部、轉寄其遊歷之國、而張氏行踪靡定、更難必其收到、以此原因、祇得將案暫予停頓、最近張既返國、且已重握軍符、第一特院據原告馬克敦之控訴、爰由莫潤華推事開第四法庭審理、原告由美籍律師代表出庭、被告張學良不到、延兩律師代表到案、聲明爲現役軍人、且駐節武漢、依法不受管轄、應請命令終止訴訟、原告之律師則表示反對、莫推事諭候審查後裁決、遂即退庭云、(上圖張氏)

江蘇旱熱小紀

蘇州最近、天氣酷熱、寒暑表曾達一百零三度、於是居民呼熱、農人苦旱、莫不愁眉雙鎖、熱浪之困人、亦甚烈矣、自六月二十五日至七月一日止、此一星期內、氣候薰蒸、徹夜不涼、室內溫度亦在一百度左右、街上火傘高張、行人頗少、觀前街大馬路等熱鬧區域、平時每至下午、遊客接踵、近來怕晒烈日、一般公子哥兒摩登小姐、須至夕陽西下、始相率赴公園飲冰、普通民衆、苟無要事、亦不外出、故不特各商店門可羅雀、即人力車亦無人顧問、街上站立之巡警、因新生活運動、衣上紐扣、務須扣好、奉上峯命令、遇有不扣紐扣及不穿衣服者、須多方勸導、但一班勞工神聖、受此暴日侵淩、實難忍受、祇得赤身露體、表示抵抗、晝間因工作關係、不克外出膊入夜則屋人稠亦實難共處多赤膊露宿道旁、宛似出殼蝸牛、警區因人小數過衆、禁無可禁、祇好聽其自然、

吳縣之田、大都種稻、刻下正在插秧時期、因久未下雨、土成龜裂、河道枯涸、雖設法戽水、依舊不能耕種、一般鄉民、相率祈雨、計有三種辦法、(一)傳聞六十年前之甲戌、亦大旱不雨、草木皆枯、經蘇撫令飭府縣往迎光福鄉之銅觀音進城、向之膜拜、竟霈甘霖、現在政府既破除迷信、不肯往迎、農民乃自動排隊赴光福恭迎銅觀音來吳、供奉香燭、日夜祈禱、(二)玄妙觀內之蘇州道教公會、議決自七月一日起、啓建禱雨大醮、並遍發通告、請各界早降拈香、(三)齊門外之鄉民、於一日下午、舁松柏紮成之小白龍進城祈雨、各人頭上均戴楊柳條所編之帽、佐以鑼鼓、並扮各種水妖與龍王白娘娘小青等、沿途勸人大燒香燭、高喊『不久就可下雨』之口號、可笑亦復可憐、是晚雷光閃閃、人皆以爲銅觀音有靈豈料結果依舊、祇聞雷聲、不見雨降、咸大爲失望云、

晉沁縣 發現古碑

太原訊、沁縣王必村日前修葺廟宇、在舊基下掘出石碑一塊、精鑿佛像、異常玲瓏、惜因年代久遠、字跡模糊難於辨認、據一般人判斷、當爲魏時之物、旋被該縣駐軍聞知、以下價購去、日前該村村長督率工人、在廟前後挖掘水渠之際、又發現石碑石一塊、上刋有咸和二年字樣、因年湮代遠、餘均不甚清晰、未敢擅藏、該村長以保古物、當即呈縣保存云、

奇特離婚案

丈夫不願同居 妻子大感單調

據好萊塢傳來確息、謂著名英籍女明星伊麗莎蘭地女士、(即名片『黃執照』『羅宮春色』二片之主演者)近竟向乃夫倫敦法律家羅命斯氏提出離異、其原因則女士因受盛名之累也、蓋羅氏以其妻既在美國享有盛名、雅不欲藉裙帶名來好萊塢託居於其夫人處作一安閒無事之寓公、據女士云、『予夫(指羅氏)昔日嘗極力使予能繼續演劇、及從事於著作生活、乃予今日成名後、渠反不肯來美與予同居、殆恐他人呼之爲『伊麗莎蘭地』先生、(意謂夫以妻名不能自立)、此固一般自重男子之矜持、予固加以諒解、惟經予一再懇求、而彼仍不肯來、予在情感上殊使予大爲失望、予素來對於婚姻具有尊崇之觀念、乃結果竟使予今日獨居於加州、(好萊塢在加州)度其與隱士無異之孤獨生活、且外人不諒、復以『好萊塢最冷酷婦人』之惡名辱予、殊爲予平生所最感痛心之事、今日事實既如是、予不能復忍、惟有提出離異、以謀解脫痛苦、予離異後、不欲再事結婚、以增煩惱、惟擬致力於演劇與寫作、以樂予之餘年、觀女士以上之自述、其與乃離異、固另有一番苦衷哺、非與流行於好萊塢之一般影星離婚、所可比擬也、

木蘭山 人形怪獸

漢口電云、黃陂來人談、縣木蘭山北面、近發現一人形怪獸、全身紅毛、兩眼如年紅電炬、每日、當日中即出向日朝拜、土人呼爲旱魃云、

長江流域酷熱 因太平洋氣壓高

南京訊云、據中央氣象研究所發表、六月本京氣候旱熱、爲數十年來所僅見、六月雨量本爲一六七公厘、今爲三二又十分一公公厘、僅及五分一弱、滬今四八又十分二公厘、往年僅及四分一强、又溫度本京六月平均皆爲攝氏二四、三度、今息二五、九度、滬今亦爲二五、一度、均爲清光緒六年以來最熱之六月、本年亢旱酷熱、原因係日本以南太平洋氣壓驟高、低壓被趨至黃河流域、致長江一帶空中西南風盛行云、

德國政變中之同性戀愛首領 希特勒目睹與變童同臥

栢林訊、德國政變之後、國社黨發表略云、衝鋒隊參謀長羅埃姆上尉、爲總理特別信任之人、對於此種陰謀不惟未嘗制止、並從而鼓勵之、乃顯然無疑之事、羅埃姆之『男子同性愛』傾向極重、總理希特勒認此一種良心上衝突、羅埃姆又以暗中生活動、而在栢林知名之某人物爲介紹、與施萊轍發生關係、而不令希特勒知之、羅埃姆與施萊轍之陰謀某外國外交代表與聞其事、爲國社黨及國家計、實有從早懲治之必要、因此希特勒總理於夜間乘飛機趕來僧城、將嫌疑最重之各首領、立即分別撤職監禁、當施行逮捕之際發現種種事件大悖風化、認爲斷難寬恕、蓋衝鋒隊多數首領、皆擁有變童、其中一人、於被捕時情形、尤屬不堪寓目、希特勒認此傷風敗俗之事、宜予痛懲、又云五時三十分、總理率領隨從人員、往羅埃姆別氏至其臥室、排闥而入、親自逮捕、羅氏俯首就縛、黨軍分隊長海思斯、亦寓同一別墅中、希特勒攜入海氏臥室、則見渠與變童同臥、醜態不堪卒覩總理大怒、即將海氏逮捕云、

保聖寺唐塑羅漢 公開鑑賞

滬訊、角直鎭保聖寺唐塑羅漢、著名中外、前年黨國諸名流及當地士紳、修葺舊寺、補塑古像、勝蹟於是保存、惟該寺近來、時常加鍵、遊人乘興往觀、輒飽嘗閉門羹、現京滬兩路管理局、在青暘港開辦鐵路花園飯店、値此夏來、時有中外遊客、藉此避暑、路局以保聖寺唐塑羅漢、足資欣賞、且富有歷史上美術價値、特函請吳縣縣政府、轉飭該區公所、凡遇遊客持有青暘港鐵路花園飯店介紹文字者、即予招待、俾獲鑑賞、而蘇州各界人士、亦擬函請縣府與保古會要人求全日開放、任人賞覽以資吸收遊人經濟、俾助農村生活云、

憂被匪人綁票 美富翁紛紛避英

紐約電云、美國地特羅地方著名馬達船競賽員道奇氏、偕其子女各一乘輪赴英、其子女將長期住於英國、華盛頓著名富翁五六人均紛紛赴英、皆恐在美被人綁去也、彼等抵紐約後、即有雄壯保標者嚴密保護、以防意外、直至登船出發而後已、

順天輪刦案內幕 前內務總長孫丹林 盜窟歸來談(一)

平訊、前內務總長孫丹林、此次由津乘順天輪赴滬中途遇劫、被擄於盜窟者五日、由英海軍飛機威脅結果、得與五英人一日人同時脫險、其大略已誌前報、茲孫氏曾向記者詳述其陷在盜窟之情形、與脫險之經過、其中頗有爲外間所未知者、用特錄出、以饗讀者(以下均談話)、

余於本月十七日午十二時、偕李漢屏君抵塘沽、登順天輪、住三十七號房間、與李君各佔一舖、日覩隣號房間、有四人、並無行李、不時耳語、午餐後余在甲板上散步、見有統艙客雜沓紛亂品類不齊、俄頃有海關稽查員進房間、問何往、甚客氣、旋出赴隣房、向四人遍身搜索、無所得、復視察統艙客人而去、比及四時海關員下船登岸、船即啓碇出口、晚飯後、買辦陳君來、與余及李君暢談數小時、余視表已過十時、即換寢衣、李君因前夜失眠、亦催余早睡、余外出、欲視距離候家島燈塔遠近、忽聞喊聲大作、見十餘人、持自來得手槍、紛紛登舵樓、一人以槍口向余、比余返歸房內、即閉門息燈、臥榻上、聞槍聲十餘響、人聲吶喊、旋即停止、余知有盜搶船、秘欲移動榻下衣箱、突聞隣房有厲聲呵叱、更以手電燈自隙穿射窺伺、余與李君即伏居不動、嗣聞敲門聲甚厲、並云、再不開門即以槍擊破、不獲已開門、見有怒目盜匪二人進房、厲言將錢財交出、余僅有鈔票五元交出、彼不滿意、李君先交數十元、繼又開手提包、持鈔票百元交與盜匪、彼又索余手錶、旋即退出、嗣後繼續不斷搜索六七次、或二人或三人、而且猙獰狀極可怖、翻箱倒篋、衣物狼籍、茶房進內云、該盜索余大衣余即付與、少頃復來曰、尚要汝褲、又付之、適李君之褲、拋置地上、拾而衣之、余通夜不眠、病莫能興、比及凌晨旁午、搜索不下十餘次、余則遍體發燒、疼痛、勺飲不能入口、李君餉余一菜、及火腿麵包、又勸余外出少坐、勉强下床、跟蹌至餐廳、伏案上、見所有外國人均驅在一所、二盜執槍把船口、時李君因已不知去向三時許、盜突下令、所有客人各執行李外出、鵠立甲板上、盜向余追索李君數次、余答不知何往、□□後聞李已先時藏躲、幸未擄去、彼遍處搜索不見、愈咄咄怪事、余爲二盜挾扶推隊、甲板上、盜令衆客沿梯下小船並喝余下梯、臥小船上、即離大船、開行五小時、港汶灣曲、八點半、抵灣港盡處(聞船戶云、此地爲灣灣溝、爲霑化縣城百餘里)視有八九船集齊各下錨、仰視烏雲遮月、夜色悽慘、羣盜令各蒸餅炊飯、余即病臥灶前、遍體發燒、昏迷中已入睡鄉、一盜以槍機向余云、此人高臥吊舖、未免太享福、應驅出露宿、又一盜云、此人有病、應付以藥、即以六七粒人丹納於口中、余後甜睡、黎明甫開眼、覺身體霍然清爽、視有三四盜坐吸白面、談話自若、余問此次共綁若干人、盜云、在船上有一英人張皇指揮、被擊三槍、竟尚未斃、共架英人五日人一華人十八、言畢一盜驅余出外坐船後、視羣盜各擦槍機聲格格、盜問余云、汝做何事、財產若干、余答以罷官十餘年、一貧如洗、盜獰笑云、余等此次刦船專爲君來、君若無錢、則余等虛此行矣、時有二少年約二十許、籍福山、向余耳語云、吾輩凶多吉少、不知死所矣、言時淚涔涔下、余曰、君等勿怨、事到盡頭、只有聽天由命、余捫心自問、作官無一贓錢、對人無一愧事、當不至遭此奇禍、況汝等年未强壯尤非作惡之人、決不至如此下場、斯時炊飯已熟、盜令各盛一盌、此二少年眼淚未乾、各執盌裝飯、以一盌餉余、並無一菜佐飯、余向船戶索食鹽十餘粒、復不能下咽、(未完)

摩登婦女多赤足 襪廠呈文官府請救濟

◈……速取締奇裝異服

近年社會經濟雖極端恐慌、而男女服裝、決不因此而稍殺奢靡之類、誠爲近世社會之畸形現象、現時屆炎夏、一般婦女以、赤腿裸足爲美、至長統紗絲襪、視爲過去之時髦、以致南京上海市各襪廠、營業突然低落、南洋等襪廠特聯合函請商會、請轉呈行政院、速取締奇裝異服以謀救濟、

瀛海舊聞

▲菲洲披及梅斯民族(即小人國)有奇俗、大凡娶新婦的、若發現新婦還是處女、新郎則大爲不歡、因他的心理以爲必定是新婦的尊容太不足領教、故而沒有人顧問、

▲南斯拉夫某農婦、耕種之餘勤紡紗線、數年來積成巨團、據云引而伸之、可繞歐洲大陸七周、

小珍聞

在阿拉斯加島上、用鴿作通信運零星物件、萬不可能、因該島鷹類繁殖故也、

蝴蝶極癖愛自身翅肢、較諸人類喜服甜糖之程度當超過一千六百倍、

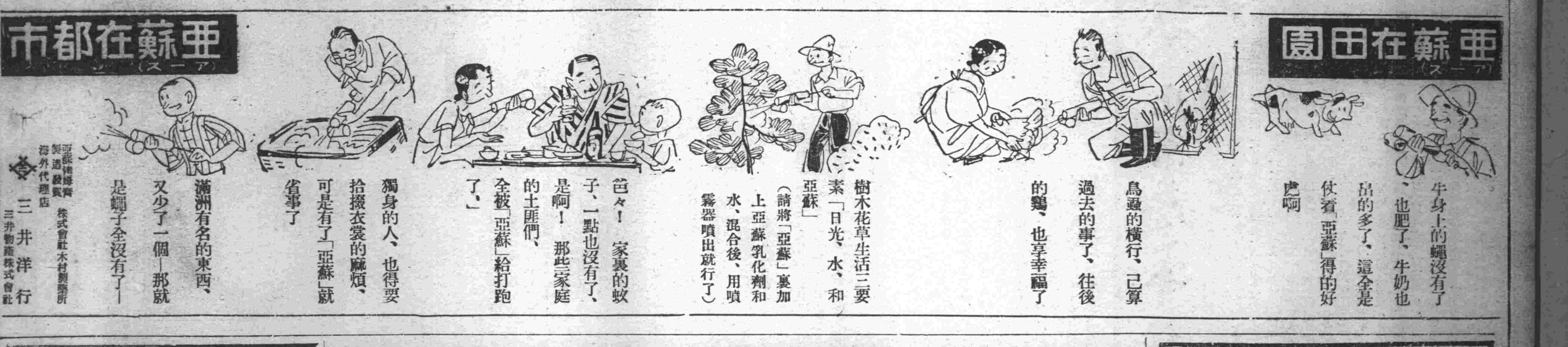

歐美生乳藥

此下奶藥不但生乳且能强身、補血欲肥兒、益母者、請服、(歐美生乳藥)方知言之不謬也

藥盒印有飛艇爲記 (謹防假冒)

定價每瓶一元二角

總發行奉天鼓樓南 歐美大藥房西號

生毛博士藥

凡子宮卵巢有故障與不能受孕同理毛母榮養之毛根血管如有故障應生毛髮多不發育此謂毛母不姙症素稱吾國皮膚科之泰斗田中醫學博士早於此點着眼多年苦心研究之結果始克成功現今生毛藥頗博好評名曰富美納音

原來毛母係由血液榮養內面吸收一方外部皮膚面之生毛部即毛囊恰如海綿之吸水常吸收外來之物質富美納音含有貴重榮養不絕此作用能達內部彙與殺菌作用與興奮作用與養榮作用奇妙生毛防脫毛或有人爲謂必以內服藥可能生毛凡病至極度榮養陷不良時非服內服藥不能生鬚或髮之說實際之効果恐非合理也

長髮生毛 富美納音

●拔毛瘡●把頂禿●禿眉毛●不良男女●生毛薄少●毛之處不生者●應生毛不足不善之人●其他請巡擦是幸

富美納音定價日金五十錢、九十錢、一圓六十錢、三圓、五圓五十錢、郵費日本內地十二錢、全國到處染店皆有萬一品罄之時將欵滙左記地址函購亦可

假冒品多購時務請要指名富美納音方可美納外無

發賣元　東京市芝區田村町十八番 電話芝六〇一八〇四番 振替東京六〇一〇〇番 東京藥院

大阪市南區赤十字病院前 電話南一二四六番 振替大阪五〇八一八番 東京藥院

◈【奉送說明書】詳細說明書函索即寄

瀋陽中國銀行廣告

敝行現創辦山東河北(即直隸省)兩省各縣鎭匯欵除有敝行地點外其餘各處或委託商號代理或由各地敝行就近向郵局轉匯均可辦理如承賜顧請逕向關外各地敝行接洽可也

再匯欵關外各地距離敝行較遠之處對於前項匯欵亦可通信委託代辦請向當地滿洲中央銀行或郵局購買匯票(匯票須寫明奉天中國銀行收以免遺失)連同致收欵人原信一併掛號寄下敝行當即代取隨時匯將轉匯欵收據寄還應收匯水即於匯票內扣倘有手續不明之處如函詢自當隨時答奉

龜齡機

大贈送 五千盒

龜齡機裝在美麗金盒內

主治

久病身體虛弱、面黃貧血、營養不良、腎精虧損、發育不全、精力疲憊、性慾減退、夢遺滑精、陰萎、記憶力減退、視力減退、腸胃虛弱、消化不良、女子經脈不調、難以受孕等、本藥効力甚大

特長

『龜齡機』具有極大滋補力、其一盒之効力遠勝國藥參茸一片、凡吸鴉片者、老年衰弱者、青年腦弱腎虧者均宜速服『龜齡機』無不立愈

贈送

定價每盒一元五角每打十五元凡購龜齡機一盒者即贈一盒、購一打者即贈一打、送完五千盒爲止

經售處各埠大藥房及各中藥房

奉天 總經理 金城大藥房

戲劇與電影

(周彥)

有人認爲電影是由戲劇進化而成的。根據這種觀點。鑑於目前電影的發達。於是認爲電影可以影響了戲劇的前途。事實上。這種觀念都是錯誤的。在這裡我們權不談這兩種東西的前途。而只就它們本身來作一個區別。

一

從古典主義到寫實主義。是由於進化而成的。明清的傳奇。打破了元曲的範圍。加入對唱科白等。也是進化而成的。可是對於攝影。我們却不能認爲是由繪畫進化而成的。電影之于戲劇也是一樣。它們雖然在形式上是有些相同的。但我們絕不能基於這一些相同之點。而武斷電影是產生於戲劇。

電影是科學的產物。沒有活動攝影機和放映機的發明。則戲劇在若干年後發展成何形式。也決不會形成電影。

任所以在這裡我們可以說是由於科學上產生了活動攝影機和放映機。這動工具。而後產生電影藝術。並不是由於戲劇進步成電影而特創出活動攝影機和放映機。固然活動攝影和放映機的發明。在當時並不是毫無意義。可是發明者決不是想替當時的戲劇改革成電影。是可斷言的。

二

電影既然不是產生於戲劇。則現在電影之發展。是否會影響了戲劇呢？

這我們應從電影與戲劇的形式與規律上來看。電影從現在有聲直到將來成爲立體的。決不能消滅了戲劇。這也就和現在天然色版攝影的發明。沒有使繪畫失去它的地位一樣。

我所以說電影不能影響戲劇前途之理由。則是由於根本這兩件東西的形式與規律不同的緣故。

戲劇的規律嚴謹。電影的規律自由。在這裡並不是對於它們的規律嚴謹或自由有所褒貶。這不過舉出它們的相異之點罷了。因爲每種藝術都有它本身的規律。其次則是它們傳達與觀衆的方法不同。一個是在舞台上直接表演在觀衆面前。一個則是藉着科學的光影力量。從銀幕上介紹給觀衆。

從它們的形式與規律的不同之點看來。決不能在這裏對任何一種下一個好或壞的斷語。因爲在藝術的價值上我們不能否定了形式與規律。而這些形式與規律在它們每種本身上都是必然的法則。是以它們在藝術價值上的好或壞便無從而分了。它們是各有其獨立的『藝術格』的。

三

電影和戲劇在藝術價值上既然沒有好壞之分。當然沒有人能夠武斷的說電影會影響了戲劇的前途。或是戲劇會影響了電影的前途的。

更有人說電影與戲劇的區別在『看』與『聽』。電影在現在之比話劇活躍是因爲『聽』比較『看』難。所以電影比戲劇被人歡迎。

如果這種論調是對的。則似乎是衆『看』與『聽』二者之長的有聲電影可以代替了戲劇的位置了。事實上說以『看』與『聽』來區別電影戲劇是一個錯誤。以『看』與『聽』來說明現在電影之比戲劇活躍更是一個錯誤。

美國戲劇批評家哈密爾頓的戲劇的定義說『戲劇是由演員在舞臺上。以客觀的動作。以情感而非理智的力量。當着觀衆。來表現一段人與人間的意志衝突』。從這定義看來。可以知道戲劇並不是謹注重對話而已。——如果戲劇的傳達是完全賴於對話時。則是否定了表演。而坐在書房裡讀元曲。也可稱爲演劇了。——戲劇之所以稱爲『綜合的藝術』。在舞台上除了給觀衆以聽的對話以外。還有得給觀衆以看的繪畫。建築。雕塑。舞蹈這一些戲劇的媒介。所以以看與『聽』是不能區別電影和戲劇的。—尤其是現在電影已是有聲了。

其次在說到目前電影之比戲劇活躍。也不是看與聽的問題。而是另有其社會背景的。

在上面我們既然明了電影與戲劇並沒有『看』與『聽』的區別。則以聽比看難而推論到的電影比戲劇受人歡迎是顯然的錯誤了。

現在電影比戲劇活躍的社會意義是在電影成爲一種企業。而戲劇則始終綑着一般窮光且在幹着。這也並不是說窮光且幹不了戲劇運動。不過是這樣的窮幹不過在企業下的大量生產罷了。這多年來在這一窮幹之下却使戲劇的簡陋。我們是不能否認。而一般劇人又因爲戲劇不能成爲職業。不能不分。精力去作其他的事業。以致這劇壇永久的這樣荒蕪着。出這與那職業的電影來比。自然有活躍與消沈之分了。

或者有人要問爲什麼電影可以成爲一種新的企業。而戲劇不能成爲一種新的企業。這當然也有一個原因的。這就是企業家『利潤』的問題。電影大部分是利用機械。這樣可以大量的生產。可以費精力小而產量多。可以使成本小而利潤增多。這在戲劇方面都辦不到。當然以利潤爲前提的企業家。對於電影和戲劇的取捨是可顯然的看出了。

研究 法學

普通之知識 (紀五)

四　法律與道德的關係

法律。是使人作爲準則的。其中含有積極消極兩方面的意義。然其極呢。大多是偏重在消極方面爲多。而積極方面的作用。全不在法律是在道德。古人曰『禮施未然之先。法禁已然之後』。所以我的國家。實施王道政治。而建設桃園樂土。則就是主張禮治之眞精神。孔子曰『道之以政。齊之以刑。民免而無恥。道之以德。齊之以禮。有恥且格。』又曰『聽訟吾猶人焉。必也使無訟乎』是卽禮治之至義也。故刑不上大夫。禮不下庶人。認法令爲制治之具。而非制治之本。凡法的所禁的。必是道德之所不容。而道德所許的。亦必是法律的所不禁。蓋兩者的目的相同。皆爲保護國家的秩序安寧。國家的生存。所以有認法律道德是一物的。亦有認法律道德爲二物的。亦有認道德是積極的準則。法律是消極的準則。亦有認道德是內部的强制。法律是外部的强制的。更有認道德是社會的制裁。而法律是國家的制裁。要皆有理可通。有說皆能解釋。而不容輕易非難。然實際上說呢。全各有所偏。而未必全中於理。道德有時能與法律相一致。且法律即從道德而生的。就因爲性質不同的原故。亦法律道德互相抵觸的。而最顯明的。法律意思而重行爲。有意思而無行爲。法律是全然不問的。若是道德則行爲更重意思。就是無有行爲。苟有意思道德就不能予以曲恕了。這就是法律與道德顯然不同的地方。又向法律首重權力。先規定權力一方。然後才由反面規定義務。務使權力與義務。成平等相互的關係。若是道德專屬義務的一方。對於權力。絕然不問的。所以有兄弟讓產爲美談。以博施爲佳事。此又是法律與道德顯然不同的地方至他的效用。法律是國家的規範。有强制性。凡是國民的。皆有絕對遵守的義務。違犯的處以懲罰。而道德是社會的規範。在形式上絕無强制性。縱有觸犯。亦不過喪失名譽人格及信用。可不受國家的懲罰。所以法律主要目的。全在保護國家的秩序。安寧國家的生存。而道德就重在完成各人的人格。維持社會的風化。其無形的制裁。有時雖較任何法律爲嚴。足使犯的人終身不齒於人類。不容於鄉黨。然以普通的算。他的效力究不如法律的尊嚴。是能使人所畏懼。此又法律與道德顯然不同的地方。且有法律與道德兩相背馳的。一方是法律他所許。而一方不容於道德。如(中國)刑法第三十七條。載『因救護自已或他人生命身體自由財產之緊急危險。而出於不得已之行爲不罰』。這就是大反於道德了。假使以道德上說呢。則殺以成仁者有之未聞損人而利已也。孟子曰『生吾所欲也。義亦吾所欲也。二者不可得兼。舍生而取義者也』這是道德上極則。與刑法第三十七條相比較呢。自可見他的不同的地方。再以(中國)民法總則第一百二十五條。載『請求權因十五年間不行使而消滅但法律所定期間較短者依其規定。』『第一百二十二條』。載『利息紅利租金贍養費退職金。及其他一年或不及一年之定期給付債權。其各期給付請求權因五年間不行使而消滅』。第一百二十七條。載『左列請求權因二年間不行使而消滅。(一)旅店飲食店及娛樂場之住宿費飲食費座消物費之代價。及其墊款。(二)運送費及運送人所墊之款。(三)以租賃動產爲營業者之租價。(四)醫生藥師看護生之診費藥費報酬及其墊欵。(五)律師會計師公證人所收當事人物件之交還。(七)技師承攬人之報酬及其墊欵。(八)商人製造人手工業所供給商品及產物之代價』。第一百四十四條。載『時效完成後債務人得拒絕給付』。第一百五十一條載『爲保護自己權力。對於他人財產或毀損。不負損害賠償之責』是種法律。又與道德絕不能相容的。在道德上負債的必得還。無所說的時效。對貧困的應予以救郵憐憫。不應當加以逼索。若是在法律上就是保護權力。對於債務。一過時効而即消滅。不妨是拒絕償還。是又法律與道德很顯明不同的地方了。其準則並非一樣。此外亦有道德上所許的。而法律所禁止的。例如見垂死之人而予以麻醉劑。使他趕快死。可以減少他的痛苦這在道德上是毫無問題。且不妨美爲惻隱的心。若是在法律上或就能構成殺人的罪。是又道德與法律不能相容的所以法律。地方與道德。雖是同出在一源。同爲保護國家的秩序。因爲其性質各不相同。一重行爲。一重意思。一是國家的。一是人民的。一是强制的。一是任性的。二者是有鴻溝的可尋。並不是同爲一物的。

(未完)

廬隱與李唯建

(趙景深)

常得到詩人於賡虞的信說起他和廬隱時相過從。飲輒大醉。可是我和廬隱却不會見過。雖然從友人劉大杰處知道她和她的愛人李唯建當時是住在愚園坊。

是前年的夏天吧賡虞的令弟幼虞忽然從河南跑了來。說是要到日本去。想看看廬隱。探聽赴日留學的情形。因爲人地生疏。還要我陪他去。我就冒昧的同他去看廬隱。

一進後門。就到了樓下的書房兼客室。靠窗有一張寫字檯。上面豎滿了書。我想那是李唯建先生的辦公處。中間放着圓桌和椅子。靠壁是一張沙發。

起先我們看見李先生正在樓下。李先生問明來意。便高聲的喊起廬隱來。

廬隱從樓上下來。這纔第一次也是末一次見到她。她似乎很憔悴。面色很黃。帶有病容。說話和擧止都不大有精神。

於是她坐在沙發上。我們圍桌而坐。唯建則坐在他所常坐的轉橙上。

當時幼虞和廬隱談話最多。我則和李唯建談話。李先生說起在暨大附中教兒童文學。同我談了一些這方面的話。我同他以前在新月書店的邀宴時會見過一次。志摩師特別介紹。說他是翻譯雪萊濟慈的青年詩人。可是他當時已經留了小鬍子。我說。『你很漂亮。頗像電影明星Johng Jibet』

後來我們又一同到寰球中國學生會去打聽赴日的情形。我和廬隱夫婦的會見。如此而已。可是我做夢也不會想到。廬隱會因生產而死！人生如朝露。這使我悚然！

廬隱的作品。我讀得不多。只有一本『海濱故人』是我在十年前所讀過的。我覺得其中作爲書名的這一篇寫得最好。既有美麗的詩意。又有感傷的情調。很能動人。最近讀到大杰的『廬隱回憶記』。方知這是他的自敘傳。無怪乎寫得這樣的深刻呢！

無批評家 懂得舞台

美國 哥爾德著 (上) (天馬譯)

工人劇塲在這個國度裏曾經有一陣是一個奇異的混血兒。牠底遺跡還可以在藍德學校那樣的博物館裡尋出來牠底歷史通常是這樣。一個莎士比亞的信徒。暫時地也許是永久失了業。發現了社會主義而且相信牠可以做一張食券。他善於應用他底演劇主義。常常能用這些事實去感動他那些主要的』同志他是一個淵博的藝術家而厭倦了商業主義並且立志要貢獻他所有的『民衆』底主張他底燃燒着的氣分。他底正確的對話術。他底入場出塲底科學的技巧還有他對於假髮的搜集。這『民衆』必須被高擧起來。而他所需求的只是開拓者底不朽和相當的週薪

一再地。在工人劇塲底要人中發現了這樣的人物。在隨便甚麼樣的一個塲所便表演起來。一羣理想的年輕的沒有訓練的演員。一些隱忍的觀客。其結果千篇一律地是易卜生底『國民公敵』或高爾斯華綏底『法網』底拙劣的非職業的演出。那抱着委屈的信徒在主要的演員們中間高視闊步。大言不慚。於是牌倦的觀衆感到不滿足。於是停止了買票。於是這『工人劇塲』的每個人翻然改節。於是弄得那演劇主義者時常出沒於游藝會底售票處。

有些這事證明了你不能老是欺騙工人。

美國在社會主義底防衛之下湧出的工人劇塲是由於更嚴肅的更新鮮的更活躍的原素所組成。牠迅速地學習了基本課業。易卜生和高爾斯華綏是病態的布爾的改造者對工人層幾乎無話可說。牠也學習了百老匯的表演。除去偶然的事情之外。都是使布爾劇塲的藝術們失望的一種陳舊的。沒有靈魂的而且討厭的技巧。

工人劇塲。從角門的前線出發。正如開拓者們必需而且應當的。建築着牠自己底技巧付自己底演員。導演藥師。編劇者。觀衆和歷史的背景。三年以前這樣的團體在美國還不夠一打。現在已有三百以上了。他們按照足以粉碎百老匯老手底風紀的條件夜夜上演。在罷工集會上。在烟氣瀰漫的跳舞廳裏。在野宴。牠是一間嚴厲的學校。但他們在那裡而學習了一些新鮮而有力的東西。這個劇塲正在追求的路上。不久連布爾批評家們都可以開始了解一種新的劇塲藝術在。他們底麻木的鼻頭之下成長起來而他們那懷疑的勸告是全無益處的(這是萬幸)

這裡不是討論工人劇塲的地方正借以成長的深切的自我批判可以在那精彩的雜志『新劇塲』裡每月讀到我要提出的只是某日晚間我所享受於工人劇塲的一些印象。

四月中旬將在支加哥擧行工。劇塲聯盟底第二屆全國劇塲節。全國底各部分現在都擧行牠們底地方比賽以決出那些團體將在全國的大競技上代表他們。上禮拜在五號路劇塲我出席了紐約決賽。比賽的有八個團體。

(未完)

農家婦

(呂紹光)

她在灶房間忙着做飯。
瘦黃的臉龐閃着爆爆的火紅。
她的心頭却又在計算。
園圃裡的菜蔬。明天該去澆次糞。
柴門外的小黑狗。
汪汪的吠着不停。
窮困的焦急湧上她的眉峯。
唉。怕又是糧差上門！
嗡……嗡……。
一個算命的瞎子。
慢慢的走過門前的泥徑。
她感觸着鬆了口氣。嘆道。呵。苦命！
院子裡的母鷄。閣閣的噪着黃昏。
她懷着眷念的心情斜倚柴門。
飅飅的晚風裡飄起顫慄的聲音。
『媽。爸回來了嗎？今天砍的柴怪重！』

影海

評「歡喜寃家」(凌霜)

我們想。這決不是毫無理由的事。鴛鴦蝴蝶派的通俗小說。能夠在現階段中不斷的搬上銀幕。很顯然的。不管是『滿江紅』也好。『歡喜寃家』也好。這種作品始終有其舊勢力的傳統地位。而事實上是有一部份的讀者在它的周圍裏。就在這種影響之下。由小說而改編電影的確是可以號召觀衆的。

其二。在目前的客觀環境之下。不給你生也不給你死。因此不前進的祗有後退。略含反帝或反封建之內容的影片。必然的受着許多難堪的打擊。而似『歡喜寃家』之類的作品。自然是應運而生的。所以說『歡喜寃家』到底有另一種之意識的。

如上所述。我想關於劇的內容。是正確的指出了的什麼白桂英的被軍閥所拋棄。或者是白桂英爲了使人看得起而放棄優伶生活。長都不過是多餘的東西。至於說她以後得到一個多情的男人之愛憐。甚至於就和他同艱苦。到後來簡直就到鄉間養鴨子去。更是一種幼稚的Happy ending。據聞來無事看過原著的朋友說。白桂英是重登舞台。給人喝倒彩而暈倒。這種結束。在電影上可以增加劇的成份。而且還可以加强調她的悲哀。但是編劇者却一定要她們去養鴨子。笑嘻嘻的。這就劇的發展來說。似不如原著者那末聰明的。至於說原著中玉和殖邊去。自然也是可笑的空想。而這一點就給了編劇者之暗示。

導演的手法。誰也不能承認他是成功的。爲了要得到具體的證明起見。在這裡不妨作一個較詳細的檢討。

開始的。陳玉梅和馬東武在瀛車中奪照片。到李英拾起了墮在地上的照片送回陳玉梅時與衛兵爭吵而經陳玉梅的阻止和道謝的一節。導演的處理不善。更使這多餘的。噓頭顯得生硬。兒戲。

在白桂英的家中。阮副官的弄翻桌子。又驚慌的向督辦行禮。督辦的望了一望即進去以及大福的矯抒造作。過大的滑稽。無聊的穿插。都不免使觀衆憎厭。

正如浪費了幾千尺膠片的『還荊州』的從頭至尾的演出一樣。機械的鏡頭。機械的動作機械的笑。機械的彩聲。機械的……

只是告訴了我們一切都是在做『戲』。所謂『電影藝術』在這裡。似乎是沒注意到的。

(未完)

朱著 辭通上册評

(四)

(杜明甫)

今按呂覽博志之術字。應訓作『道』。方合孔。墨。寗越『日夜學之』之誼。若與瀧岡阡表之『術者』同訓。則所謂『先王之術者』果爲何人？孔。墨。寗越日夜所學者爲占候卜筮之術。果又於何書？皆所不解！

統觀全書。先生考訂校勘之功。固有獨到之處。然其雜亂之處。亦有足爲全書之病者。如卷三。頁三一。琴書條下。別出琴書。琴書兩詞。是不過碑志別體。見者自誠其通。何煩詮釋？且魯峻碑琴木承小篆作琵。先生謂爲理字。與碑亦不合。卷六。頁一一。策勳條下。別出帶黨一詞。夏承碑原作黨。與策字形頗近。若如先生所作。則不成文矣。卷十一。頁六五。鄧林條下之鰥林。卷十五頁三二。鰥寡條下之鰥寡。鰥寡等。要皆碑志別體。並非通叚互用。設將三代。秦。漢。六朝金石文中別體字。一一錄之。恐先生之書。將非此三百萬言所得殫述。書中於取文尙書及穆天傳中之古文。採摭尤多。固也其中有須詮釋者。而其字形近似。文義可知者。實居多數。先生一一採入。寧非雜亂！

惟吾人推原其情。或可謂以廣異聞明備多識！然原書亦頗有稱引不明。適足以有害於多識者。原書有云。

卑梁……卑梁……(呂覽。察微)楚之邊邑曰〇〇。其處女與吳之邊邑處女桑於境上。戲而傷〇〇之處女……(注)梁伯子云〇〇。是吳邊邑。史記十二諸侯年表。及楚世家。伍子胥傳。皆同。楚邊邑乃鍾離也。此與吳。世家所載皆誤。(卷九。頁三七)

今按所引注文。係畢本校語在。則衆之無注者。固無此文。即有注者。苟非出畢本。則此注恐難檢得。先生於注字上雖未加高字。然如此稱引。不將使讀者生疑乎。

原書又云。

懈怠……解怠……解殆……解泰……寶苦(爾雅。釋言)懈怠也。今登萊人謂懈惰爲〇〇。閱……實與懈聲相近。苦乃怠字之誤。山東登萊人呼寶苦…(卷十四。頁二一)

今按先生所引。乃郝氏義疏之文。茲僅以一注字明之。恐讀者將不知其爲何家矣。原書又云。

距驢……距虛……蛨虛(爾雅。釋五方)西北有比肩獸焉。與邛邛〇〇比…(郭注)呂氏春秋曰。北方有獸。其名爲蟨。鼠前而兎後。趨則頓。走則顚。然則邛邛〇〇。亦宜鼠後而兎前。前高不得取甘草。故須蟨食之。今雁門廣武縣夏武山中有獸。形如兎而大。相扶共行。土俗名之爲蟨鼠。音厥。孫炎曰。邛邛〇〇。獸如馬…(卷三。頁八二)

今按孫炎曰以下云云。並非郭注原文。先生列入郭注之下。殊失精細。

以上種種。雖出於朱先生一人之誤。而夏序『……自是厥後。昕夕點勘。無間寒暑。越三年。始潰於成……』與樣本中宋跋『陽明旣購得新讀書通版權。遂商諸先生。改名辭通。而倩余當校讎之任……每遇疑難。輒商之先生。三四年來。往返函牘。亦旣盈尺……』是則所謂校勘之人。亦負其責。乃以三年點勘之功。與盈尺之函牘。結果仍不免此等錯誤此尤不佞所不解者也！

此書旣爲工具書。自應爲一般人所取而引用。今其內容旣有如許可議之處。似應及早勘正。俾成善本。若任其以訛傳訛。非獨讀者將墜入歧途。即朱先生三十載纂述之功與宋先生數年校讎之力。亦恐爲德不卒！不佞辭處海濱。藏書無多。並且記誦荒蕪。凡所評論。或有謬謬之處。倘求大雅裁正是幸！

(完)

論辯才 急慢

(蒙田作 宗岱譯)

『一個人不能兼有各種美德』(愛天特拉波乙斯)同樣。關於辯才。我們常見有些人發言那麼輕易和敏捷。人們所謂詞鋒又那麼尖銳。無論何時何地他們都有準備。別的比較鈍。却說什麼都要審思熟籌。正如我們教女人看她們身體底特殊美點去做各種遊戲和體操。我要對這兩種辯才底特長給同樣的忠告。在我們這世紀。擅長辯才的。似乎就是牧師。與律師。我覺得遲鈍的宜于做牧師。敏捷的宜于做律師。因爲前者底職業允許他從容預備。他底旅程又在一條有恒的無間斷的直綫上走。至於律師底自由却迫使他隨機應變。他底對手意外的反駁往往把他拋出行伍。迫他馬上取新的立塲。

可是克里芒教皇與法蘭夏班在馬賽會。而却發相反的事實。畢生吃法庭飯而且享有盛名的玻耶先生被任命去對教士致詞。他把演詞事前許久便預備妥當。幷且聽說還是在巴黎做好帶來的。到了要宣讀的那天。教皇恐怕別人對他說的話難免有冒犯在座各國公使之處。對王提議一個切合時地的題目。剛巧與玻耶所預備的完全兩樣。以致他底演辭毫無用處。並且馬上要另做一篇。他自己覺得不勝任不得已議督表萊替代表。

律師比牧師難做。可是我覺得過得去的律師比牧師多。至少在法國是這樣罷。

似乎顯悟底原素是敏捷與機警。而判斷底原素是遲緩與熟籌。但是那沒有工夫預備便訥訥不出口或有工夫預備亦不見得比較說得好的人是同樣不可思議。

他們說薛勿魯加示禹事前不先構思比較說得好。說他靠機會底力比思慮底力多。說打斷他底話柄對于他是一種好處。所以他底對手不敢激惹他。怕他底怒氣會令他加倍雄辯。我由經驗認識這種不耐煩苦思的天性。除非讓宅自由快活地奔馳。宅幹不了什麼好事。我們常說某某作品臭油氣味。即指作品中由于過事雕琢所致的生澀和粗糙。而且那急於求精的操慮。那對于宅底經營太廹切太緊張的靈魂底焦燥。把宅綑縛。挫折和擋塞。正如過于滿溢和猛急的水從開着的礦口找不着出路一樣。

我現在所說及的這種天性當中。也有并不需要受强烈的情感。如加爾禹底憤怒(因爲這樣的打擊會太猛烈了)所搖撼和激動的。宅所需要的不是箍滿而是祈求。宅只要受臨時。偶然及外界的景物所喚醒和喂暖。如果任宅自然。宅就只有頹唐憔悴。興奮是宅底生命與美德。

我不宜于完全自主或任我獨自。機會比我自已對於我所說的話更有主權。境遇。伴侶。甚至我自己聲音底發動從我底顯悟所抽出來的比我獨自測探及使用宅的時候所獲得還要多。

所以我的談話比我的文章好。如果對於無價値的東西也可以有選擇的話。

這樣的事于我亦常有。我找我的時候找不着。我找着我由於偶然的相遇比由於有意的搜尋多。我有某個精微的意思要寫出來發表。(我想說的是。對於別人魯鈍對於我鋒利。放下這些謙遜吧！這種話每人都依照他底力量說的)我把宅完全丢了。竟直不知我想說什麼。一位生客有時已先我發見了。如果我要用刀把這些地方通通刮去。全部書害怕都要被抹掉。也許將來機緣會偶爾射一道比午晝更亮的光在這上面。使我驚訝于我現在的猶豫。

橫通

(周木齋)

『通』字大概用於儒林。美稱有所謂『通人』。鄙稱有所謂『不通』。不通就是一曲之士了。所以士人所專心致志的求通而已。

通人的含義。是很混統的。一般於有意無意間。默認了王充『論衡』的詮釋。『博覽古今者爲通人』。其實這定義甚並不全的。章學誠在『文史通義』內篇四『橫通』一文中。曾說『通人之名。不可以槪擬也。有專門之精。有兼覽之博。各有其不可易。易則不能爲良。各有其不相謀。謀則不能爲益。然通之爲名。蓋取譬於道路。四衝八達。無所不至。謂之通也。亦取其心之所識。雖有高下偏全大小廣狹之不同。而皆可以達于大道。故曰通也』是說頗爲精確。王充所言。不過指出通的一面是不全的。

但是貌似通而其實是不通的。却也所在多有所。以章氏於通以外。特設『橫通』一詞。以包括這類的事態。何謂橫通？他接着上文說『然亦有不可四衝八達。不可達於大道。而亦不得不謂之通。是謂橫通。橫通之與通人。同而異。近而遠。合而離。』這分別尤辨析了。

世間日橫通爲通人。自以橫通爲通人的。眞不知有多少。即以章氏而論。其傑作『文史通義』中的『六經皆史』說『易教』篇對於『周易』爲史的解釋。胡適就說『很露出勉强拉攏的痕跡』(見『章實齋先生年譜』。但僅係解釋的未臻精善。初無損於其『六經皆史』說的價値)所謂『勉强拉』以章氏自己所說的話來解釋。就陷於橫通的窠臼。章氏一生致力於通。而結果尙有未能盡避橫通處。可見通是不容易的。

前人讀書。常有所謂『一旦豁然貫通』的話。後人看到這話。也常以爲這是一種奇蹟。這是由於閱者僅看到僅注意『一旦』二字而其實是一點也不看到不注意『一旦』字的緣故。一旦豁然貫通。並非一種奇蹟。須知在這『一旦』以前。眞不知已用去幾許的精力了。才能有這豁然貫通的『一旦』。這與漸變說突變說二者間的並行不悖。同一道理。

然而今人求通。突不然了。許多學科的書。常有以『百日通』的醒目語。如『××百日通』之類。漫然看來。比之『一旦』。用力爲多。然而書僅薄薄一册。時僅短短百日。竟能指計以待通了。這倒的係一種奇蹟。雖說科學方法可以節省人的精力。但並非教人不學的。且所謂『百日通』其本身的內容。通乎不通。還是一絕大的疑問——這名詞的本身已不通了。而運用這名詞。更是曲之至。語云『不學無術』。而現術在是『術而不學』。藉術以騙人入於不學的一途。這裡不日有『術不學而日術』而不學『以見這術也很可懷疑的。

晚近以來。因國際關係的交錯。又有所謂『××通』者。紛然出現。這原是很好的現象。但也未必能一槪而論罷？章氏在『橫通』篇中說那些販書。藏書。刻書者流。有云。『其人不過琴工碑匠。藝業之得接於文雅者耳。所接名流旣多。習聞淸言名論。而胸無智珠。則道德聽塗說。根底之淺陋。亦不難窺』。一兩句『洋涇濱』的外國語。驟然聽來。不也是淸脆悅耳的麼？

在學風浮薄的今日。橫通是大有其人的。

老劉氏樂仙膏聖藥

調經內服養血保坤丸　直達病所帶藥女金丹

藥王聖誕樂仙膏減價一半四十天

功效善能 滋陰補腎強精益髓 強壯筋骨扶陽固本

夫樂仙膏經醫學博士參考生理病科凡是婦人無病莫不生育蓋因肚腹之內血山血海之中有瘀血瘀寒抑赤白滯症子宮寒冷決不受孕斯理乎婦女始患經血不調係慢性病種種不覺年深日久沉疴加重變爲急性病經血不見飲食少進體質衰弱日夜食眠週身發燒四肢無力斯是慢性病而轉急性症如患九個月週身發燒變成麟體命在危機之中可速用劉氏樂仙膏可保全性命切不可自悞婦女患病仍屬不幸經血不調難以生育延醫服藥難達病所妄費金錢如貼樂仙膏以外贈送帶藥女金丹養血保坤丸治婦女瘀血癆症經血不調赤白帶症實百發百仲有立杆見影之效病愈確保受孕請一試之方知言之不謬也

樂仙膏貼婦人病列下

經血不調赤白帶下子宮寒冷行經赶前行經錯後久患小產崩漏下血小便下血久不生育腰腿肚痛經閉不見以上各症百貼百效

樂仙膏貼男子諸病列下

腰腿肚痛寒積食積半身不遂手足麻木小腸膨氣膨悶脹包肝氣不舒因寒瘀遺滑精各種病症百貼百效

仙膏定價國幣大貼六元中貼四元小貼二元加料十二元

哈爾濱道外正陽十四道街老福春堂總發行所

外埠代理店

四營全全全全大全　全全全全全　奉
平　淡　監平連中　大　軍小鼓　天
街口路全部和西街　南全署西樓　鐘
德　町　通街崗　門　街關南　樓
中大華華德德裕歐禮震大大五大南
慶西成泰西記記泰美　泰吉生洲成
藥藥藥藥全源　藥　報　藥藥藥
亨房房房房棧棧東房　館祥房房房

全巖安營全新范遼全全全全吉全全公
家
嶺東口　京屯陽　林　主嶺

世和大豐長耀天義毓文東中五義泰三
合發生利生廷德和生生升西洲和和合
藥藥藥　藥　藥藥
堂久東房房房隆堂房堂達房房堂春德

教梅洮全全全全全全新全四營全全開
平蘭　原
化龍南　京　街店　驛

中復同足五大義中中天和康德廣義
西興益良洲中西和興央西德發德泰盛和
藥　藥藥　藥藥藥
房久堂方房房謙房房房堂瑞記興源堂

全安全昻全全全全全全江張全全双三
達昻　家　岔
站溪　省灣　城河

同吉德大吉和錦德世五中華大天慶天
仁盛泰德發發和泰界洲西西昌保昌德
藥　藥　藥藥藥藥藥
房隆魁堯局源昌盛房房房房房房福堂

佳全依全扶全肇全海全海全拜勃安克泰
木　達　安
斯　蘭　徐　東倫　倫　泉利縣山鎮

盛德和慶增興同復久久吉萬世青錦錦
發慶發昌順順德泰遠逢慶和慶眞和和
藥　藥
和昌積福長源房西長長昇堂宏房盛盛

吉全甜全全江黑海營全富全全全
草　省　拉
林　崗　豐河爾口　錦
藥
文天德福德鐵大洪義和義德和德萬
同
生德全興和同西順興發和慶發慶興
興藥
堂祥公長公宏房堂成廣祥魁元宏元

日文 漢文 英文
東洋打字機

實務界之一大福音、販賣並應需印書 完備之縱橫併用機、日文漢文打字機生短期養成代理店

滿蒙 奉天日站春日町一二 小林又七支店出張所 電話三五〇一番

從前未有的良機幸勿錯過了

本堂擴充銷路名譽 金剛藥片 大贈品？ 買一盒贈十一天

主治先天不足神經虧損房勞過度手淫過度遺精滑精精液缺乏精冷精薄子嗣艱難陰莖短小陽萎不舉舉而不堅堅而不久房事早洩老年精衰夜多小便精神困倦頭暈眼花耳作蟬鳴行動心跳動作氣喘四肢無力腰痛腿軟形容枯瘦夜不安寐等症凡因腎虧所發各症無論新久按法服用均有特效此藥純粹補劑非市上所售之興奮品可比如無病常服永保無腎虧陽萎之虞且體質之强壯精神充足而房事之快美必得十分滿意故東西洋各大醫生每治腎虧陽萎病時得囑其服金鋼片聖藥查其藥性質和平效力宏富不寒不燥四時皆宜老幼可服毫無流弊眞正服後百發百仲全球無二第一良藥也服法每日早晚飯前服二片白水送下要有房事前一點鐘服用四片淡鹽水送下奏效如神

定價每大盒國幣貳元四角半打十二元 小盒國幣一元兩角半打六元

外埠各鎮無處購買將欵滙本堂郵票作價原班回寄

哈爾濱道外正陽十四道街 老福春堂總售處

破傷風 痲疹 井筒 奉天日站市場正門

天下第一等！

老牌 三星啤酒

宮內省御用達 大日本麥酒株式會社

勒吐精代乳粉

育嬰珍品 無異母乳

「令伊終日嬉躍矣！」

此語每指食勒吐精代乳粉之小兒而言諒君必常聞之以勒吐精代乳粉餵哺之小孩其精力必充足而消化器官毫無阻礙蓋此粉之製造方法特別研究使小孩食之易於消化

樣品券

奉上郵票十五分請寄勒吐精代乳粉一樣罐育嬰指南一册及量粉匙一只此致瀋陽日本站浪速通卅九番地英瑞煉乳公司

姓名

住址

野口商店

三信公司

淋病特效藥 責任製劑

米阿叩諾路

發賣元 奉天加茂町一六 木村洋行

新京富士町二町目十五 性の百貨店 木村洋行
洮南興隆街 永和堂大藥房
錦縣城裡南街 天長堂藥房
安東三番通六町目 木村洋行
大連市信濃町市場前 藤井藥局
大連市信濃町七五 新庄圓滿堂

大日本・東京 資生堂創製

青鳥牌香皂

本品乃以最純粹原料及卓越技術而製成之化粧香皂也、故適溶於水、而起泡極佳、絕對不使肌膚粗裂可爲理想的香皂

「青鳥牌肥皂

本品品質之純良自不待言、因起泡甚佳淨白力極强、故對人絹布、毛織物、棉布、食器及其他任何物品、不損原地、請安心使用、不傷手、洗後不殘留不快之氣味、

青鳥牌牙膏

本牙膏與他質之粉末練成糊質者、大不相同、敝社特別創製之安全的膏質也、琺瑯質絲毫不受損壞、齒牙潔淨、牙齦堅固、兼有强烈之殺菌力、遇水易化、將牙刷用水一洗牙刷上、絲毫不留粉末、故牙刷不至於損壞、尤妙衛生、並無不愉快之藥味、故使用之後、喝湯茶之類、味道如常、頗覺爽口、諸位請快購用

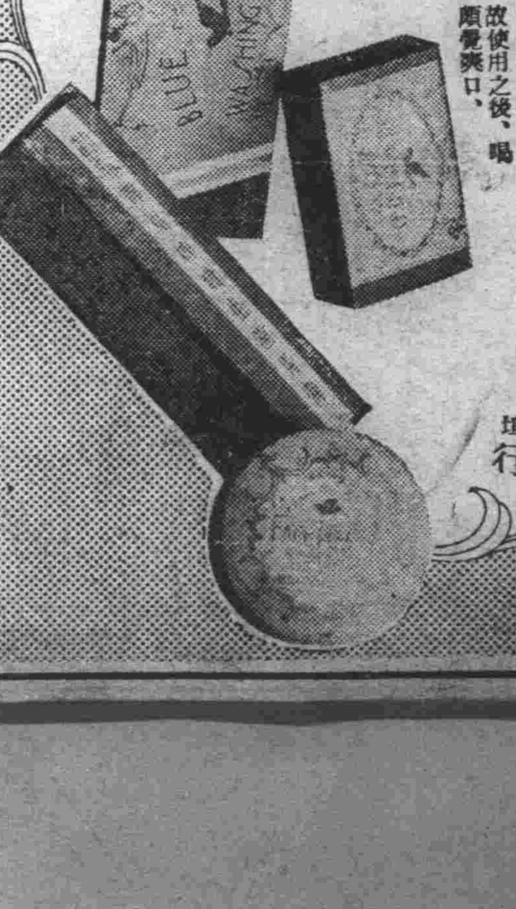

總批發處 滿洲各埠 三井洋行

壺蘆島 開工築港訊 □□

【錦西】壺蘆島、自事變後迄工、迄今將近三載、包工之荷蘭公司、已完全還去、現據該島內傳出最可靠之消息、當局擬將該島臨近之小海口、如西海口釣魚台等處、一律封閉、所有出入海口之船隻、均由壺蘆島一處停船、約於本年九月一日、定可動工興修云、

雷火飛來 樹倒人僵

【錦西】第五區境、第三村周家屯、周樂豐者、素務農業、於昨四日、正在鋤地之際、忽而陰雲密佈、大雨傾盆、該周某停止工作、荷鋤歸家、途中雨勢滂沱、且雷電交加、乃棲息於道傍大樹下、詎料甫就樹下、忽霹靂一聲、電光如練、剎那間、樹倒人僵、事後村民知雷聲奇異、遙見大樹折倒、率相趕到、視死者之衣燃體焦、慘慘心目、所使之鋤粉碎、當即報官驗埋云、

軍用汽車顛覆 七名兵士負傷

【大連】市內星個浦、東公園前方之旅大道路上、至十一日前後一時頃、有一軍用載重瀛車、載有○○隊、兵士廿名、駛馳如飛、運轉手因倉卒中失愼、致車衝於路側、車已顚覆、而車中所乘之廿名兵士、全被覆於車下、亦有被摔於路旁者、雖無生命之危、但負傷者七名、刻在醫院療養中云、

大連署飭令管下 全市檢驗食物

【大連】時値署夏、正是時疫萌生之際、日來在民間、頻有赤痢者、大連署衛生系、以爲赤痢之由來、殆皆不愼於飲食、因之須先取締不良之食品、一方更調查病之性質與其來源、昨已飭令管下各派出所、自七月十五日至十六日間、齊查各商店販賣之飲食品、應各飲食店、凡有腐敗及不清潔者、斷禁發售云、

深夜獨遊 遇暴客

【大連】滿鐵社員淸野文平氏、現年四十九歲、於十一日午後九時頃、苦於天氣之炎熱不能早寢、乃自往各商店街散步、比將夜深始返、途經沙河口第二松竹舘側、交通已止、道路黑暗、正在急行中、覺身後有尾追之行人聲、回頭視之乃係一苦力風行之滿人、旣相接近、該滿人袖現短刀、揮搖在手、迫索金錢、其狀兇惡、淸野乃欲逃不得、呼救無聲、而該徒威嚇之勢益急、正在危急中、時有行經其側之路人、淸野乃大呼求救、該徒甫欲脫逃、淸野氏更尾追於後、亦至黃金町一番地、賴諸路人協助之下始行被捕該徒自稱籍居山東省、現住所不定、名葛天雲年廿歲、在淸野散步時、見其悽藏金錢、愛慕欲得、尾隨多時、無隙可乘、至第二松舘前始揮刀迫索、不意錢未到手、

一鷄四足

【錦西】第六村、新莊子村、居民宋洛宏、畜有牝鷄一隻於昨七日、孵卵雛成之際、中有雛鷄一隻、生四足、前二足生胸際、後二足位臀部間、且雄偉異常、記者目擊實在、閱動遐邇、一時觀者莫不稱異云、

關東廳施療眼疾

【大連】關東廳內務局、在昭和四年中、曾以恩能財團慈惠資金、於關東洲內、初施無料診療手術、宜於州內患眼疾之貧民、親切治療、以故州內患眼病貧民、多蒙此惠、歌功頌德者、頻聞不已、本年仍援例施醫、曾已委囑滿鐵眼科、自九月起、到處巡廻醫療、開大連管內、應受醫者、計共八十七名、就中滿人占多數、現正期待中云、

局令報學費收支

【錦縣】敎育局、以本年快屆暑假、關於各校學費收支狀況、例應冊報轉呈、茲規定本期學費收支四柱淸冊、暨據點存簿、物品淸冊等、統限於月廿日以前、繳送到局、不得延誤云、

錦邑溫度突高

【錦縣】邑內自入夏來、雨水頻降、晴天較少、因之氣溫總未大熱、近日快屬伏天、兼天氣晴、驕陽突現、氣候漸熱月之九日尤甚、是日風息樹靜陽光蒸薰、呼吸壅塞、午間寒暑表至達九十六度、爲本年夏第一熱天云、

錦縣北鎭間電話 十五日即可通達

【錦縣】錦縣北鎭盤山三縣間爲聯絡交通、籌設電話聯絡線一節、業誌報端、茲經張正淸電話局長、關於工料設法籌措由會計趙鳴達購探電料、計共支二千二百餘元、於月前興工終因經費支絀、不免就簡、但已頗費曲折、茲聞近已修到北鎭之閭陽驛、約于十五日間、即可修至北鎭縣城、計自北鎭到閭陽驛、相距七十里、由驛至石水站、四十里、由錦至站又七十里、錦北百八十里之電話、竟達成功、至于向盤山一段、亦正修建中云、

又嘗鐵齒風味、此亦天理昭彰云、

警局檢查清潔

【營口】時屆炎夏、天氣酷熱、正時疫流行之際、警務局有鑒及此、特通飭各分所、對於商民、對於家屋及廁所等地、施行掃除、以重衛生、並訂于日內、由局派員分赴各分所管內檢查、以重夏季淸潔、而杜疫癘之傳播云、

滿鐵新社 蒞營參觀

【營口】滿鐵本年度、新入社員、約五十餘名、於昨十一日搭車由連蒞營、當往市內各處參觀、並乘海警隊、小蒸氣艇、駛往河口、及牛家屯機橋視察、翌日公畢、由營搭車遄返云、

籌設備補商團

【樺皮廠】現値青紗帳起、四外胡匪日漸增多、農民受其擾害、苦不堪言、故各鄉鎭、

匪徒綁票誤架

【延吉】本埠住民劉子峯、弟兄四人、以開菓木園子起家、資產頗爲富足、劉氏兄弟、只有一子、(四歲)繼續香煙、故一家愛如珠寶、而匪徒唾涎日久、於昨六日晚九時、突然闖入胡匪六人、執槍恫嚇、欲將劉子架走、勒以鉅欵往贖、不料將伊之戚氏子傅占奎(九歲)架走、迄今尚無下落、傳劉兩家極其焦急云、

各縣水災彙誌 京畿極謀救濟災區

【新京】本京南關伊通河氾濫、災害至區、其中尤以東安屯爲甚、被水淹沒住房、約五六百戶、被難災民逹八千餘人之多、市署會議、以董行政處長爲會長、組織救濟會、供給難民飲食衣被等項、閏刻南關廟、避難災民三百餘人、於今日(十二)擬行移至南嶺小學校收容、然以船支缺乏、運載上殊感困難、

又訊、爲鑑於災況之重大、特於本日(十二日)午前十時、假市公署會議室、開各慈善團體協議會、到席者、有董部長、臨務班長、王救護班長、首都警察廳王保安科長、紅萬字會董會長、五臺山佛教會孫理事長、戒煙總會李代表、崇德慈善會代表等氏、開會後、首由董部長、說明水災救濟部成立經過情形、及組織槪況、並決議如左數項、

(一)設立避災收容所 收容所、現在已有五處統共收容災民四百七十八名、

(二)雇船以便渡航 爲應避難民之渡航、雇傭小船二十五隻、現努力工作中、

(三)開設粥廠 災民嗷嗷待哺、故粥廠之設尤爲至急且要、茲定南關老爺廟、爲施粥廠、暫備足敷五百人之食用、

(四)注意防疫及看護 爲防疫癘之發現、由衛生班積極工作、

(五)調査給水情况 給水班、除實行調査災區飮料用水之狀况外、並供給各收容所之用水、各慈善團體代表均表贊成、於十一時半、始各散去、

◎無名氏青年慨捐大米一石 無名氏青年、不忍難民之顚連哀苦、特解囊慨捐大米一石以濟災黎、想五十五萬市民、必不肯讓其專美於前、見義勇爲、必自繼續於其後也、

◎伊通河增水 午後二時許、水增至四米三頗爲憂慮、

損害田禾 一區二千餘畝

【錦縣】縣境霪雨損害田禾等情、早誌前報、茲調查一區石山站管區、禿老婆甸一帶、各村窪田、豬水不洩、浸壞穀苗、據聞一因小苗無吸收水分量、一因日蒸水熱、致萎嫩莖、該村地域、已達二千畝餘之田禾盡毀無遺、致成災歉、現已報區呈縣矣、

淝河暴漲 沿河民受損失

【西豐】縣境入夏以來、雨水調和、近日雖是細雨濛濛、爲量尙屬適宜、城南河水、仍然細流潺潺、沿河居民、方慶安樂、突於月之十日下午六點雲生雨降、傾盆如注、霎時間溝滿壑平、雨止時正七點半鐘俄而淝河水勢澎湃愈漲愈大、登城遠眺、凡沿河下窪之處、一片汪洋、均成澤國、該地居民、甚至有除身外之物、均被水冲無餘、房倒屋塌者、計數十家、畜類被淹者有之、所幸居民均無傷云、

【又訊】縣城警察三分所管界南側城牆、冲壞二十餘丈、牆外電桿冲倒一幹、當時城內電燈、受該桿倒臥阻碍電力之故均熄滅無光矣、

霪雨復起黑蟲

【范家屯】春苗萬萬發生之時、農民咸帶喜色、吟聲徧野而望秋收、自入夏以來、霪雨連綿、晴時寡覩窪地積水數尺禾苗淹沒、高地幸未被淹、盡起黑蟲、農民叫苦如在不晴天恐秋收難望云、

宣撫班來哈宣撫

【彰武】哈爾套(街)月之九日、決月執導官、率同宣撫員薛士卿等來哈、木鎭各機關學校商民、作盛大之歡迎、該宣撫員到鎭後、未作片刻之休息、即招集村鎭商民等、假六分署爲會場、開始宣撫、大旨謂官民宜合作、各守本分、庶乎達到王道樂土之境地、民間如有何等痛苦、皆可直陳、本宣撫員等盡量收納、以備彙集轉陳最後該宣撫員等、將携來救急藥品、發給各村、翌日晨六時該宣撫班即行返彰云、

病院全歸國營 關東廳衛生科研究中

【大連】關東廳衛生課長小坂氏、自就任以來、對於衛生行政上、力圖改革、關於氏之所抱負之醫療國營制、刻正積極調査、以期速於實現、擬將衛生保健及研究等所有機關移爲國營、就中注重醫療機關(即病院)、若實歸國營時、其從事之醫師、改稱官吏、此制日下毆美諸先進國、尙未實行但皆用正制爲標準矣、因之小坂課長、爲先各先進國之前而實行計、擬暫先用此制於關東州、以其成績、再漸行研究全改用之、現在一般者、頗爲注目云、

陳老八嶺匪警

【磐石】駐防三區、新招募之騎兵、第二中隊隊兵二十餘名、保護赴樺甸拉貨大車十數輛、行至磐樺交界之陳老八嶺突出胡匪百餘名、攔路要栽、双方立即開火、但匪衆兵單、勢力不敵、跟車客人與車夫等、被匪槍傷十餘人、隊兵亦有傷者、車上牲畜貨物、全數被刧云、

教育局遷入縣署

【西豐】縣署教育局、原先在西站(市政局舊)樓房十餘間、洋瓦房二十餘間、足敷辦公之用、惟地、偏西、且距縣署過遠、來往諸多不便、今縣署東院閒房、已次第修理完竣、前於月之一號、警務局先行遷入、已誌本報、今教育局於月之五日、奉令亦實行遷入縣署、與警務局各佔一面、房間尙資敷用、均照常辦公云、

泰來棲流所現狀 老弱殘廢蹶病聾瞎 均集一室孤苦堪悲

【泰來】本縣大東門外、有棲流所一處、平土房五間、所有外來窮苦無依、及本縣赤貧無生者、均會集於此、尋常三四十人、或二三十人不等、日則沿門乞討、夜則歸宿該室、中有頭目一人、係由本城商會所派者、俾管理群丐乞討區任各事、晴天則群丐絡繹出發、提籃携罐、鶉衣敝屣、蹶老病瞎、或一人或二人、或三四人選擇意氣相投、能彼此藉力者爲伴侶、沿門哀呼、其乞討多寡、則視其能力如何、據言其中叫花、終日尙有不能果腹者亦有討要頗多、除果腹外、尙有浮餘者傍晚歸來、同室異饗飢飽不均、憂樂各異、惟同伴相憐相助、其討要多者、由頭目每日權節少許、以備雨天、備其不時之需、如確有浮餘、則爲丐者、略添衣服之需、近來霪雨連綿、頻日不止、街道泥濘、强壯者勉强出外、最苦者殘廢蹶瞎、不能出門、群集一室、歡欲悲歎、無衣少食、一種苦況、令人不忍、棲流所與城市、僅隔一牆、天堂地獄人世懸殊、觸目畢見矣、

消防商團 擬火災假想演習

【鳳城】本邑商團、担任市內消防事宜、該隊長劉永濤、督飭團丁、對於城防警備、獨當一面、頗爲地方倚重、上月之防空演習、商團即担任消防工作、成績斐然、劉隊長尤恐團兵之消防智識不足、爰訂於本月上旬、演習火災假想演習嗣因天久降雨、終未實行、須定天晴後、即可演習云、

乾德詮借槍自衛

【鳳城】本市山東街巨商乾德詮燒鍋、因該號居於市內東街盡處、後院即無人家、爲蒿子溝村之曠野甸地、値此胡匪充斥、地方不靖之際、一旦有警、殊難自衛、是以該號呈請警局、商借來復槍四隻、以資衛護、昨八日蒙楊局長批准、飭令該號、來局接洽借領云、

一學生溺斃 教員已撤職

【松山】錦縣城東、石山站一區、大房身村、村立第五十二小學校、於舊歷五月三日至七日、無故擅自放假、於八日始復課、該校學生二人、(姓名不詳、)義河慘遭沒頂、身葬魚腹矣、該校金鳳閣教員、現已被縣撤職云、

黑虫猖獗 穀苗秋穫無望

【西豐】縣境穀田、發生黑蟲災、已誌前報、惟查各穀地蟲災、日形倡獗侵蝕甚烈、穀苗莖雖葱蘢、而葉全禿、秋穫已屬無望、現在竟有改種爲晚田蕎麥者、或種白菜蘿蔔等類云、

看守兵索飯費 與旅館士互毆

【新民】第十三監獄、看守兵崔景和、月之九日、奉長官令、赴本街天合旅館、索取所保之飯費洋兩元、該號以營業蕭條、柜無存欵、該崔某以爲公家之事、豈容延緩、因此雙方、致生口角、繼則動武、結果崔某負傷、扯破制服、手部擦傷、係誤觸玻璃之上、週身疼痛、呼喊不已、或謂毆打、亦未可知、該號財東王翰臣、年逾花甲、又兼天氣炎熱、見事不佳、登時暈倒、嗣經監獄聞知乃將該號執事人黃樂三送縣看押、現雙方均延醫調治、將來結果若何、容訪再誌、

炮舖失愼

【遼中】本邑北大廟西院、東廂房双發炮舖、生意發展、實有可觀、當于本月九日十二句鐘時、該舖柜夥、因午間修憩、在屋熟睡之際、不悉因何失愼、炮藥俱發、烘然火起、當時將該舖房蓋、爆起在空、所有瓦木、墮落散如冰雹降下其聲如雷、其光似電、一時哄動滿城各界前去往觀、嗣經警務局長劉獻廷、率消防組長及警察官兵、抬到水龍、將火撲滅、以至未瞭比隣惟本柜夥均未受重傷云、

保持市觀與衛生 防滅空中煤煙 市當局改革衛生施設

【大連】大連市役所衛生課鑒於市內人烟稠密、而民間炊爨與工場等、多燃燒煤炭、於日夜黑烟繚繞、瀰於市之上空市街之美麗、旣被所染、而空氣亦被混合、惡氣難聞、不惟有碍於衛生、亦且有損於市觀實爲文明都市中之障碍物、對此之防免及取締、難議完善之方法、雖然、都市之發展、日新月異、人口之異動、有多無少、假此置而不理、久則大連市將化爲黑烟世界、人體亦難保健康、故認爲目前之急務、關此於十一日午後二時、假市會議室、召開市衛生委員懇談會、共討澈底之策、結果、以衛生委員、新編煤烟防止之對策委員會、共負研究之責任、準至本年冬、實行具體的施設一方同會議席間、對有碍衛生之屎糞及塵土等、亦討議處分之術、而一般衛生施設上、亦力圖改善云、

省教會美術展覽 徵求成績

【錦縣】奉天省敎育會、開全省各中小學職敎員美術成績展覽會、徵求圖畫手工書法作品、函本縣敎育分會、並開担任前列三科敎員、每種每人至少呈送一份、劉仙閣會長奉此遂即轉函邑內各校遵照辦理云、

添置粘貼廣告板

【營口】縣公署近鑒市內商號、及其他等宜傳廣告、到處粘貼、漫無限制、墻壁電杆等處琳瑯、滿目之粘貼殆遍、殊碍觀瞻、是以特製木質准許粘貼廣告板、分發各警察分署、建樹於各該管內通衢、以便粘貼、而示限制云、

限期拆除 縣署門前市房

【磐石】縣署門首臨街空地於十數年前、曾租與商民、建蓋半坡式之市房數十間、以便租與小本營業之用、現在縣長劉懋昭、擬將縣署門首、重行修理、所有民蓋市房、限期一律拆除、各商聞知、均各另行租房、預備遷移云、

縣署更動股長

【磐石】縣長劉懋昭、茲以總務科、會計股長許仲達、請假他往、遺缺不便久懸、乃委本股科員張漢成升充、以敎育局僱員劉芝琛、調升科員、該科文書股長杜慶芝、因事去職以燕新五接充、再財務局史股長、因病辭職、以李照臣接充現已接手任事云、

令調査風俗習慣

【本溪】縣公署、頃奉省署訓令、謂調査各縣風俗習慣起見、詳細調査確實、呈報到署便於考核等情、故該署接令後、將於日內若手調査、以便彙報云、

各校期考忙

【本溪】縣邑各學校、頃奉敎育局訓令、謂自七月十五日起、至八月十四日止、爲暑假期限、以資休息、各校奉令後、爲甄別本學期學生成績優劣、而予以升降、事先籌備期攷、現距假期不過數日、故現正忙於期考云、

保甲隊擊退胡匪

【本溪】縣四區來人於街、月之三日晚八時許、城廠後、闖入步匪三十餘人、經該街保甲隊、奮勇激戰、一小時許、匪勢不支、向南逃竄、結果斃匪一名、得步槍一支、子彈若干粒、該街住民、未受胡匪蹂躪者、皆保甲隊奮勇致之也、

署會長因公來城

【海城】縣屬第十區、警察署長洪國藩、與鄉農會長李希原、於本月七日、由區來城、聞此來係對於地方治安、暨辦理夏防事宜、向上峯有所請示現于本日(八日)已公畢相偕遄返矣、

警局舊房作 公務員內宅

【西豐】縣署警務局遷入縣署辦公、所遺房間空閒可惜、谷縣長令署內各科局長之眷屬一律遷入居住、不收租費、均須善爲照料公房、不許汚毀、現各科局長之眷屬、均紛紛遷入云、

一區搶案迭出

【彰武】本城北門外車站西住戶周某、家道殷寔、畜養騾馬、於古曆十八日、早晨四點鐘、忽來匪人四五名、身穿制服整齊、手持小槍威嚇、搶去騾馬一四、周某尾追、亦未得下落云、

本邑北一區、管界長坨子村住戶姜書琴、務農爲業、家道小康、畜養騎馬一匹、在郊外牧放、日暮歸來、由樹林中、闖出胡匪一人、身穿灰色軍服、手持小槍、攔住去路、鳴槍威嚇將馬刧去、向北逃去、彼時家人知覺追緝而匪早杳無踪、

悍匪姚啓榮 在莊河授首

【瓦房店】久嘯碧流河兩岸以綁掠爲生之著名匪首姚啓榮此次被警察顧大隊長之搜剿、在莊河某山中、被便衣秘探張某、當場斃命矣、並斃從犯一名、因之附近住民、莫不額手稱慶、咸云大隊長用人得當、處置有方云、

張緝私員受懲處

【樺甸】吉林專賣分署、派遣奧村實爲樺甸收納處長、在樺數月、奉公守法、惟有隨來之張緝私員、不守法規、到處敲詐李某翟某張某等多金、併阿片多兩、以致被罰者、非常煩惱、故於月前、赴京至專賣總署訴寃、姜澤人總署長、聞報大怒當即託樺甸縣當局、就便傳集兩造、依法核辦、適値安田參事官、偶患微疾、當經警務指導官倚井由一、傳集兩造、併傳人証李某一經質實、拘押三日略示薄懲外、當將本案據實聲覆專賣總署核辦矣、於是一湯愁雲慘霧、頓化爲光明世界、以致共欽佩井警官、辦案明敏、姜總署長鐵面無私云、

視學查區立小學

【彰武】本縣毗連阜新縣第三區、會德營子區立小學校、成立最早、學董劉夢九、往年對於該校、敷衍了事、寔力今春開學整頓特聘省中學畢業耿秀忱充當校長、人品端方、辦學認眞、熟習敎授、該校學四童十三名、每日功課六門、親身敎於陰曆四月二十二日、縣孫耀宗、前來該校、專攷授、生成績、暨敎授之法、該視學遵縣視學命令、甲組學生驗學板上、滿八册算術二十八校長九課、及乙丙丁組次第演於黑畢、一生演錯者、頗受視學嘉其餘課程、亦皆可觀、該並無考驗該生畢、言及耿校長許、得法、與學董劉夢九、討論學下學期添設一班高級、敎授再聘敎員一名、附設日語、論呈請縣公署備案、視學允許、大約必能施行添班云、

關於新設東洋體協 我國體育協會 由菲接到公電 滿體協似拍回電謝彼好意

(新京十二日電)向新誕之東洋体協、頃正在東京議論滿洲國參加問題時、由非島体協巴兩卡司氏、十二日向滿洲國体協拍電、謂『東洋体協、現已新設、貴國表明參加之意、乃必然可成爲基礎團員云云』、然此電雖非參加勸誘電、而東洋体協設立之公電、較日本体協而先受非島之電、滿洲國体協、對此回電、正在考慮中、然對該好意、似拍回電、

航空競賽 六國飛家 將英澳翔破 澳巨財翁與獎金

【倫敦訊云】六國名飛行家十二人、現正籌備十月中舉行之英國至澳洲之飛行競爭、此次大競爭向屬歷史上之創聞、故已引起全世界之注意、澳洲大財主勞勃生捐助一萬五千鎊作爲獎金、參加者共分二組一爲疾飛組、一爲障碍飛行組疾飛第一名獎金一萬鎊、及慣値五百金鎊之金杯一隻、第二名一千五百鎊、第三名五百鎊、障碍飛行第一名獎金爲二千鎊第二名一千鎊、

南昌水運會 廿四日開幕

【南昌十二日電】南昌水上運動會、定廿四日開幕、自十二日起報名、新生活俱樂部、接女游泳家楊秀瓊電告、準于十三日乘輪轉滬來贛、參加表演、

談美國女網球家

一年一度 的美英國際女子網球對抗惠德門杯比賽、已於六月十五十六兩天、在英國惠勃爾登舉行完畢、美國以五比二繼續保持錦標、查該杯賽連今年已舉行十次、計美國共勝八次、英國只兩次而已、以今年人材鼎盛的英國、望奪得勝利、但各選手意外的慘敗、使英國熱心家大爲失望、

英國選手 是史克文、桃樂賽郎德、南賽列利、納脫霍地孟、和哥弗利夫人共六位、其中地孟是初次參加惠德門杯賽、哥弗利夫人是世界有名的選手、先前與法國女網球家陵蘭女士比賽、有極佳的表演、其餘四位、都是目下英國黃金時代的女網球家、

美國的陣 容是海倫傑谷勃、愛利絲馬勃爾、薩拉派弗萊、卡洛玲培柯克、傑斯芬克魯香克共五位、其中除克魯香克外、其餘四位都是去年惠德門杯代表、也是世界上有名的選手、

傑谷勃女士是成名已久的女網球家、今年美國隊的隊長、在今年的傑梅格女子網球賽中、他曾擊敗英國第一名選手郎德女士、但最近的法國硬網球界中、到決賽敗於英國史且很容易地戰勝法國克列文女士、她是惠勃爾登中央球場的老顧客、最近兩年的惠德門杯賽她有最榮譽的戰績、第一硬地錦標史克列文女士、比數是兩個六比一、第二日她又擊敗英國國手郎德女士、比數是兩個六比四、她和派弗萊女士的雙打、以五比七、六比三、六比二、擊敗英國納脫霍小姐和高弗利夫人、很顯然的、今年的世界霸權、又非她莫屬了、

馬勃爾是 美國第三名選手、年紀只廿歲、是一位極美麗的女子、天才的網球家、一般美國網球批評家都說她的技術、有前輩麥克努倫的典型、去年的惠德門杯賽中、她與范令夫人配合雙打、敗於英國傑姆斯和納脫霍兩女士、去年美國錦標賽中、她和納脫霍女士相遇於複賽中、當納脫霍女士以五比一領先、且還只須一記就可以結果這場比賽、但馬勃爾女士、竟從容不迫地、攻破對手、的抽球、結果反而被她戰勝了對方、從這場賽後、她的聲譽提高了不少、

派弗萊女士 在去年全美錦標賽中、曾直達到第四週、而敗於郎德女士、惠德門杯賽中、她很輕易的擊敗了史克列文、和傑谷勃的雙打、又戰霸了郎德和希利、是一位最可靠的女網球家、今年她的技術、更比以前進步了、惠德門杯賽的第一日、她便以六比三、三比六、八比六、擊敗了英國郎德女士、第二日又戰勝史克列文、英國兩位主將、都在她的手下敗北與傑谷勃的雙打、又擊退了英國納稅霍利高弗和夫人、眞是美國的大功臣、

培柯克女士 是一九三二年美國錦標比賽的亞軍去年在第四週中被納脫霍女士擊敗、她是現在美國的第五名選手、惠勃爾登新顧客、這次惠德門杯賽她任第三單打、又敗於納稅霍、

在上述幾位 著名的青年選手外、美國隊中還有一位宿將名克魯香克女士者、現年二十五歲、她是先前的美國第一等角式、有攸久的網球生活史、除了網球皇后馬迪夫人外、就要算到她但是她近年的技術、並不怎樣的進步、所以她在美國女網球員等級表中僅僅佔着第六名、還沒有經過惠勃爾登世界戰場、並且是今年第一次出席惠德門杯賽、但可相信、不久的將來、她的技術一定不在馬勃爾派弗萊和培柯克之下、美國批評家都說她是一位『不能自制的網球員』所以她的技能進步得這樣慢、去年全美錦標賽中、她曾於第三週中戰勝史克列文、到複賽時方被傑谷勃女士淘汰、

中亞運動大會 有史以來第一次

塔什肯電中亞細亞人民第一次體育比賽、決於本年八月底在塔什肯特舉行、參加比賽者計有烏玆貝基斯坦人吐克曼人達得基斯坦人、基爾吉玆人、及蒼治亞、阿札貝吉、阿米尼亞、韃靼、加札先等體育團體代表千餘人、同時貝魯基、東干烏伊古爾、疏附、亞剌伯等民族參加此類比、尙係有史以來第一次云、

123

清潔成立公司

【黑龍江】江省商民各戶、向來對於廁所污水穢物、均自行僱工收拾、未免清濁不齊、惡味依然傳播、於衛生上實爲一大暗礁、茲近有日滿多人、有鑒及此、特組織一滿日合辦清潔公司、現已成立、專與住戶收拾髒穢等物、並清潔一切、開取費甚廉、較比自己僱工收拾、反爲便宜、該公司爲發達其營業計、於日昨(本月六日)特按戶散放傳單、略謂有願意加入者、塡一通知書、即代爲按時收拾干凈云、

鮮民會遷移

【黑龍江】本埠朝鮮居留民會、向設立於萬祿胡同、其會址院內及房舍、均甚狹窄、加以院內住戶尤多、不惟辦公不宜、一切諸感不便、茲經該會文會長、於昨月之八日、將會址遷移至博濟工廠院內、同時並僱用運輸汽車、將會中所有器具、均載至該廠以便應用云、

警察督商號洒街

【黑龍江】現當盛夏、天氣炎熱、所有街道、因車馬行人之往來、塵沙飛揚、雖市局水車、往復不斷噴洒、無如烈日之下、遊噴逐乾、飛塵撲面入鼻、依然彌漫、而省市各商門口、雖均有水筒、專爲潑街之需、乃講求公益、按時潑洒者固屬有之、一味玩忽者、爲數亦鉅、是以各署巡邏警士、當此烈日之下、均隨時指揮商號勤洒街道、以補水車噴街之不足、而利公共衛生云、

泥濘路汽車難行

【黑龍江】江省自入夏以來雨量甚多、除正陽大街、及永安大街外、其餘僻巷街道、均甚泥濘、而泥水甚至有沒脛者汽車殊覺難行日昨(本月八日)有一零四之汽車、行至龍江飯店南、因溝內泥水、與街一平誤行其內、後僱苦力十餘人、始爲拉出、再有六七號之運輪車在中央銀行胡同、亦因泥濘、

竟不能行、嗣經煞費周章、纔鳴的一聲而去云、

成衣舖避債潛逃

【旅順】市內善通寺町、洪發鮮成衣舖、主人劉玉財、山東人、開設成衣舖未滿二年、東拉西借、債積如山、忽於夏曆五月二十九日夜晚、劉某爲避債計、竟賦雲子夭夭矣、

騎車撞傷並未死

【旅順】於前日黃營陸軍兵營內、小便衛某、名氏不詳、騎自行車馳跑、至文英堂門前、爲躲避自動車、碰道旁電線桿上、將頭撞破、口流鮮血、當時碰死人事不省、略誌前報、後經抬送、關東廳病院內、扎救命藥針急救、衛某竟死而復生、現在時仍在暈迷不省中、

狼狗咬人宜防

【旅順】鮫島町赤坂豆腐房內住日本水兵四名、豢喂狼狗一條、此狗性同野狼、於昨日午前十時許、有日本小女子、年約十二三歲、進屋去買豆腐、被狼狗將小女撲倒、將左腿咬破、血流滿地、被水兵之婦出來、將狗責打、用白布將腿包好、同小女子乘馬車、送往關東廳病院、調治咬傷、一般購買豆付之人務須小心此狗云、

戲園欲復興

【烟筒山】查本鎮處吉海線之中間、在胡匪變前、向稱繁盛之區、在小東門內設有妓館多處、戲園一所、經前年匪亂以還被匪佔居數月、竟將本街焚掠一空、近二年來、稍見恢復、百業俱興、近有前設戲園主、馬金者、赴縣呈請重整戲園復修市場、倘官家批准、可謂烟鎮、市面復興之起源云、

迫擊砲連來烟墳防

【烟筒山】茲查煙鎮駐防十四團、現下已改爲混成第八旅十一團、而迫擊砲連、係由拉濱綫小城子開來、連長劉福勝

帶同全連官兵八十餘員名、於六月二十六日到烟、該連長前、於事變前、曾在本鎮充任連長駐防數年、聲譽著卓、對於剿匪尤其善長、此番二次回烟、全鎮商民均各特別歡迎、況且又逢本團趙團長與前田教官長凡事均求確實、不任敷衍、所以該連長將來作事、定得該團長之信任、烟街又得一方保障也、

人鷄相交謬說醫淋

【烟筒山】街南有某甲者、充差多年、現二十多歲、性好冶遊、宿娼不慎、染患淋濁重症、屢醫罔效、痛苦萬分、經友人賜一仙方、令其買雌鷄一頭、姦之多次即愈、患者照辦、一次將鷄姦死、不但病症未痊復受異常痛苦、淫鷄療淋、可謂異想天開矣、

工人雷殛身死　報官檢驗掩埋

【克山】邇來霪雨時降、或接連一二日不晴、以致滿街泥濘、行走維艱、於月之四日、清晨仍細雨、至午後二時許、則黑雲密佈、雷閃交作、頃刻之間、傾注雨水遽然湧滿溝壕、喘急之聲、如海來潮、但不足一時之久、雨過雷止、則聞東大街、天德湧燒鍋、在未雨之前、兩工人倒麻袋工作、雨至遂同進碾房避雨、竟被雷殛身死一人、係在該號充當磨工(姓名未詳)年二十餘歲、同時殛斃家雀數個、惟其一人、亦被雷震暈迷、然不時蘇醒、則大賊院人、時該號已發覺其故當由該號執事、隨時報官、請求檢驗、據聞檢驗所述、頭面部及小腹處、均呈焦狀、確爲雷殛而死、除請官備案外、當時購棺裝殮掩埋矣、

大雨連降

【克山】自端陽節後、天宮屢降苦雨、不特妨害農家之鋤拔、又碍百業之蕭條、克邑東南市場、妓館戲園、向爲水泡圍繞之地、加以陰雨連綿、泥濘即不待言、更以錢法奇緊、以故遊人絕跡、娼窰爲之冷落、妓女叫苦、荒閑蕭條、亦屬可憫可慘也云、

官匪交易　事發送究

【西安】縣境第八區大同村自衛團班長王秀臣、前者用子彈二百粒、暗與懸賞緝拿之匪首仁義幫內匪徒、報字一樂之匪、換得手槍一支、事被人舉發拿獲、由警務局司法、假預審、詳細訊問、王秀臣已供認不諱、警務局長吳松霖、代理縣長西尾參事官均以王秀臣膽敢與匪徒掉換槍枝、殊屬違法已按備文將王秀臣送西安地方檢察廳處罪云、

捐欵辦學者有人

【西安】奉天省教育會西安縣分會、在龍首山下南隅、有房數間、前經開會議決、擬在該處組設龍山小學校一處、因教育會原無底欵、遷延至今、並未成立、近有邑街馬子玉、冷贊襄、孫鳴岡等、以某項餘欵五百元、捐入教育會、作爲組設龍山小學校之用、西安教育分會長管廷翰、王廷恩、教育局長厲德慧、以馬冷孫三人能慨捐斯欵、辦理地方教育、殊爲可欽、若果龍山小學從此發展、馬冷孫三人可謂嘉惠學子、有功於地方云、

調委騎砲分隊長

【西安】縣公署警務局長吳松霖、前者因警察騎一中隊、第一分隊長印品一、業升充爲第八區警察署長之職、所遺騎一中隊之分隊長、調迫擊砲第三分隊長張鳳舞充任、迫擊砲隊分隊長一額、以現充警務局偵緝李國梁調充、其偵緝一額以縣署衛隊隊副路允謙升充、以上各人員、均經吳局長請准縣公署委任、互相到差任事云

房倒塌壓傷二人

【本溪】縣邑望寶山、門牌四百八十七號、住民胡寶廷氏家族四口、於昨八日晚九時許正在鼾睡之時、適值天降傾盆大雨、颶風怒吼、該氏所住房屋、年久失修、經此暴風驟雨摧殘、竟轟然一聲、房蓋塌下全家人口、被壓下面、同院居民聞聲而起、急往救之將人救出、視之僅一婦人、及週歲男孩一名、腿部受有微傷、餘者安然無恙、至受傷者、據醫生言、數旬後便能痊愈、並無性命危險、胡家可謂幸矣、

醫學會改選會長

【朝陽鎮】本鎮醫學研究會成立多年、因事變後、會員星散、日前奉實業廳令、該會仍然恢復原狀、改選會長、於月七日、召集各會員三十餘名、照章投票開選、以得票數最多者呂東陽、爲正會長、再次數者遇耕山、爲副會長、該呂遇二人、在鎮懸壺有年、與各界感情甚洽、此次選任會長、該醫界中必有一番起色云、

組織施療班

【朝陽鎮】駐鎮友軍守備隊醫官笠原氏、鑒於時逢夏期、乃痢疫流行之時、若不首先預防、恐其發生蔓延、該醫官爲重衛生計、特在商會院內、組織施療班、於昨八日令警察九署、通告各商民人等、凡有患病者、來班報告療治、以救生命、而重人道云、

縣三校補修校舍

【朝陽鎮】縣立第三校校長逄維武、作事老練、精驗宏富、到鎮一載、對於校務、力加整頓、近因該校室、年久失修、門窗腐亂、墻垣週圍坍塌、倘再不修補、恐難應用、該校長呈請縣公署、撥欵五百元、以充修理費、在開學以前、完全修竣、現已購置材料、不日即可動工云、

捉獲私造烟膏犯

【磐石】東關路南劉姓院內住一傅某、携伙三人、在內暗行煞製猪皮烟土膏、被警察聞知、前往圍捉、起出烟膏三大缸、猪皮數蔴袋、人贓俱獲、此立即帶局、茲據鄰戶聲稱、此傅某等并非土著、數月前來此租房、即收買猪皮、及缸甕鍋盆等物、每日熬得臭氣薰鼻、鄰近之人、無不厭惡、現已熬成烟料三缸、本知被何人暗中舉發云、

丈夫大打其妻　內弟木棒飛來

【磐石】城內小河南沿住一宋某、續娶萬氏爲妻、夫妻二人、因事口角、宋某將妻按地毆打、適被一十五六歲之妻弟撞遇、一見毆打其姊、大爲忿怒、乃出宋某不意、在其身後用木棒力擊、正中宋某後腦、登時鮮血直流、倒臥在地、當抬往醫院調治、檢視傷處、已成爲窟窿矣、

興隆溝有房無人

【磐石】茲據興隆溝鄉民言稱、近月以來、胡匪騷擾、較前愈甚、近日匪人勒捐、該屯住戶每晌一元、民戶無欵交納、只得棄地紛紛遷避、各住戶僅將人口搬出、所有屋中之柜箱什物、醬缸炕蓆、院障柴垜等項、均行抛棄、行路之人、不忍患無住處也、噫小民苦矣、

警務大隊出發

【義縣】接到北鎮縣公署電話、爲閭山一帶發現胡匪、請予派隊會剿等情、當即派警務陶大隊長、帶領步騎砲各隊、于本月六日晚間、星夜馳往閭山一帶搜查、并招集三四兩區保甲隊設卡堵勦、不難殲滅云

警務大隊歸來

【義縣】警察大隊長陶煥廷、及爲田指導員等、帶領步騎砲各隊、前往閭山一帶搜查匪類已誌本報、茲於本月八日下午二時安全回縣、聞此次出發經過村屯、對於農民、異常愛護所有人吃馬喂、均給以相當費用云、

駐洮警備二旅改編

【洮南】騎兵第二旅、奉令改編爲騎兵第四旅、歸第二軍管區統轄、並將所屬重行改編、茲於七月一日、正式改編完竣、計所屬獨立迫擊礮連一、騎兵第十八九兩團、每團騎兵連三、機關槍連一、仍負洮屬七縣警備任務、已通知各機關查照矣、

義務戲券開獎

頭獎四九七九號

【金家屯】錦縣義務戲券開獎已於昨(十一日)日、假天后宮戲樓舉行、由縣長各局長蒞場監視、茲將各獎號碼誌左、

頭獎　四九七九

二獎　八零五五　八七七

三獎　六七五八　四二七零　二二五零

四獎　五九八八　六一三七　三〇〇五　一六四八　五二四七　七六三、　七三八〇　七四一五

五獎　三二二四　四六三六　九六四四　七〇九四　七一七五　九二〇七　八八九一　六六八〇　七八五四　八〇五三　五八八六　六一四七　六八〇一　五三七七　二六九四

六獎　九九一九　四六八〇　一九二五　八九二〇　八八一六　四八四八　三〇〇一　九九五〇　四三一七　六八八二　三八三六　五二三六　六一二五　一五五六　二〇四一　四八八九　五零八三　九九三三　六五五五　八〇〇三

七獎　四九二五　五九六〇　七四一九　六八三八　九六三八　四九八〇　四八四八　八四六〇　三七七〇　二三一〇　四二三六　四九三五　一七六五　四三九二　八九九一　一二四八　二七六六　七四六二　一一五五　三一九九

八獎　六〇〇六　八〇八七　三二九〇　一六三五　四二四二　八九二四　九六三八　三二　五七〇四　一四一九　七二四五　九九五四　三六六九　八二四九　七二七一　一二三五　一五二三　一一八七　二一九九　五四二〇　七四四二　九九三二　一〇六九　二八八四　二九二三　八八〇六　九五八　一六〇一　六三二　六四〇六　七八七二　六三五　四八九四　八七五〇　八三二九　二〇七八　六二六〇　八六二五　五四六一　一七九七　三四八八　二七三七　八九七五　二四六六　七六七三　五四九一　一五一五　九五七六　八五三二　四三九

九獎　三二七〇　二五二〇　三六三九　二一六七　三七五七　八七七五　三〇六七　二一九七　六二一三　八九三九　四五一七　四九六四　三三六五　五八〇四　九六三〇　四八五一　一三一三　一三一九　六五　三〇〇九　四八九〇　一三四九　八〇八五　二四五四　五二九九　九七四四　二三六八　六〇〇七　七八五八　三〇六一　二一六一　一九五二　三八九五　七六八四　七七六　三五二六　六三七九　八四一九　一一二三　九二一　二三九六　一九〇一　六一二三　三五一一　二五四九　一二一一　二四〇、　五九〇　二一七一　三五

二四九七　七四〇八　七三〇三　七二三二　一二一七　三三一九　九一〇八　二三六六　一六六六　九六五　二〇四　七六二七　三八二〇　三七七四　六四二五　七四八二　八三六二　一四一二　七六六一　四四九五　八二八三　五六七七　一五八二　九八三二　二〇四〇　九五八六　八六九九　二九三二　二八四四　八一〇八　七〇〇四　一一二六　三九三三　一五二一　五二六一　七一〇四　六九〇八　七二八五　四七九九　六四二六　四二一六　二四八　四六〇二　五四四　六九六一　八〇〇六　八六五三　五八五　一一四〇　一六三七

一一九七　三四九一　八九〇三　六〇九九　九二九一　六五一　九三八〇　三一六四　二五三三　六七〇〇　八三七五　七九六一　六八四五　一五五八　五六四一　四九一四　三八九一　一九一六　九一〇〇　五三二五　九四六　八六〇五　七八九一　五九九二　六四〇六　三七〇九　一三八　三六九三　二九八六　三八九一　八〇一　二一九五　五三〇七　四二四　八八九四　五〇八九　四四六三　二二三三　六七五八　一三七七　九三五七　四九九　五九四五　二一一三　四一三四　三七七九

上誌號碼、於榜示後三日、即可至公議會兌領獎金云、

腸炎疫痢流行期　小心小兒的胃腸

因暑熱與濕度、適宜於繁殖、而滿佈於地上之諸物的各種病菌、乘人體因暑熱衰弱的機會、侵入其胃腸、使之患可怖的疾病、是爲夏期傳染病流行的原因、尤其六七月間、是疫痢、腸炎等乳幼兒傳染病最流行的時期、雖屬普通的食傷、倘不加謹慎、易招此項時疫、年年多數的小兒、被送於鬼籍、可憐可惜、故世上爲母者、非小心不可、

查疫痢即是小兒的赤痢、二三歲乃至七八歲之幼兒爲最多、病勢極激、故有颶風病之名、即朝時安然遊玩之小兒、晚則已成冷屍之例亦不少、又腸炎多於生後十個月至一年半左右之乳幼兒爲最多之疾病、其性較疫痢稍爲緩慢、惟以死亡比例言之、爲百分之六十乃至七十、不遜疾痢之高率、

不良飲食物

此種疾病之易起由於不良飲食物、或寢時受涼等、此爲人人皆知、惟縱有此原因、不必皆能發病、雖無此項原因、亦有發病者、則地上非有病菌根絕之一日、完全的豫防絕難期待、亦非過言、雖然、此間存在自然之妙用、俾便病菌之豫防、是爲人間之幸福、

人多以爲毒菌甫進於體內、即患疾病、恐怖異常、惟我等之身體、絕不如此脆弱、即具有自然抗病之能力、故如身體之諸機能始終旺盛、則非與病菌輕易跳梁之餘地乎、疾病豫防的醫學之使命、即在於提高身體內天生具有上項力量、造成病菌不能犯的健全體質、例如奎扶斯之於瓦克丁注射、天然痘之於種痘、以造成暫時的免疫體、即病菌不能犯的體質爲目標者也、至於疫痢或腸炎、雖未發見的確如瓦克丁之豫防藥、然對於原發症之小兒消化不良、能有豫防、或

急救治療

之方法、則略可達成豫防疫痢腸炎之目的、以此意味、近來發見之內服黑菲菌劑、爲一般有幼兒之家庭所歡迎、蓋有由矣、緣黑菲菌體內、含有能將人體之組織細胞、

甦生强壯化之

所謂賦活酵素、能昂進胃腸機能之消化酵素、以及幼兒成長上必須之諸種榮養素、此種成分之綜合的作用、不特對於消化不良、有治療與豫防之効果、且有强化身體諸機能之功、故以之爲近代醫學界之寵兒、莫不樂用、最近在東亞各國、以破竹之勢推廣中之『若素』、直是黑菲菌爲主劑之新藥也、

最合理的食慾催進法

腹空而思飲食、是當然的、然反之而云不思飲食、即是腹內不空、則不必然矣、腹中縱無物可消、然如胃腸之衰弱、消化酵素之分泌減退、而對於食物無力消化力時、絕不能有食慾也、在食慾缺乏中、如勉强進食、不特無益、且有使胃腸更疲勞之害、

欲賴藥力以助消化、雖爲人之恒情、然、食物中既有脂肪蛋白質、澱粉、含水炭素等等複雜成分、則欲覓一劑能盡行消化之藥、絕不可能、或因服用以謀助長消化酵素之分泌者、

苦味劑

刺戟胃粘膜、雖然、苦味劑、因無恢復粘膜細胞衰弱之能力、故如粘膜愈受刺戟、藥劑之反應愈減退、終成無效、則結局催進食慾之關鍵、不在於刺戟劑之使用、即在生理的設計、以促消化液之自然分泌、

俄國之大醫、巴甫勒夫氏、關於此事、曾試行饒有興味之實驗、—取一狗、截斷其食道管插入胃壁內、以便胃液隨時流出於外部、一切裝置畢、着手實驗、即在該狗鼻前、擱以牛肉塊、係狗最愛吃之物則即

食慾勃發

胃液流出如湧、次將狗最惡觀之活猫、帶至狗前、狗即發怒、同時胃液之流出頓休、如去猫之後、另奏可愛音樂以給之聽、食慾即復見起色、

經此實驗結果判明、精神狀態、可支配食慾之事實、邇來盛行一種環境療法、即置患者於爽快的環境、一面注重食物之調製法、給食美味之物、爲促進食慾之新療法矣、雖然、此亦不免求賴於外物之誘、蓋未能達到除去根源之細胞障碍而自然振起食慾之域、

幸最近有內服黑菲菌之催進食慾法、唱道於各國、如服用此物、即覺腹空、食慾振作、能有此者、絕非任何技巧(刺戟及其他)即因生理作用之改革、自然而得、可稱謂現代最合理的方法、如此驚人之効果、一經認識黑菲菌本然之性質、即可首肯、

蓋黑菲菌內、含有細胞賦活酵素、即能使衰弱中之細胞、由根本甦生之成分十數種、且不特胃腸細胞、能使所有器官甦生强化、此外有地阿斯搭哉理把哉、百布頓等消化酵素、及其他多種之補助酵素、網羅於此、以上諸成分、綜合奏効以助消化液之作用、結果、胃腸機能、

自然恢復

即見食慾逐漸旺盛、泰西碩學勃阿斯氏、指黑菲稱爲『食慾素』蓋至言也、

理把哉治療結核効果

結核患者之血液、如取而施以醫學上之實驗、便知其起病尚新、或治療經過漸佳、其血中理把哉成分愈多、反之愈走末期、或經過不佳、則此項成分愈減少、查理把哉之增減、與脂肪之代謝、有密接關係、故如設法補加此成分則能使體內提增免疫性加强對於結核之抵抗力、

黑菲菌劑『若素』因含理把哉頗爲豐富、故如服用此劑血液內理把哉、自然增多、使結核病從速治癒、

購買『若素』者須知

『若素』現由富有資力之三井洋行、向滿洲及中國各地著名大藥店、開始批發傳賣、以招徠、各地人士、如就近不能購到此藥時、可致函各地方三井洋行支店、隨時購買、縱購一瓶、該行亦必加意包裝寄上、對於郵送負完全責任、若三井洋行、鑑於『若素』具有偉大的効力、爲謀愛用『若素』者便利計、特意出此犧牲的創舉、是以藥價極其低廉、只須壹一元六角金票、便可服用一個月之久、殆非他藥所可比也、(記者附識)

再者、三井洋行各地支店如下、上海四川路三井洋行上海支店、漢口大平街漢口支店、北平東單牌樓總布胡同北平支店、天津日本租界天津支店、新京室町四丁目新京支店、奉天郵便局私書函第四二號奉天支店、哈爾濱水道街哈爾濱支店、大連市山縣通大連支店、青島堂邑路青島支店、此外大連市浪速町日本實藥株式會社支店、認定爲販賣『若素』之滿洲代理店、其他各地大藥房亦均有出售、

挽救肋膜炎食慾不振
確信指日報公

(奉天)　李林德

鄙人本年是二十三歲之青年、(中略)自前年服務某公司以來、公務繁忙、運動不足、身體漸覺衰弱(中略)去年十一月間、因感冒惡化竟患肋膜炎、(中略)在海岸旅館療養、(中略)致力養生、惟因患病既久身體復弱、食慾毫無、每日二餐、無論如何美味、亦不想吃、偶散步於海岸、見有『錠劑若素』之廣告、此廣告屢見不鮮、因知廣告越大、其藥越壞、故未留心惟於毫無食慾之現在、遂亦購而服之以觀究竟、(中略)

余得有如下之確信、欲求健康須抱蔬菜主義、(中略)一回服用『錠劑若素』四枚、常見日光、歡樂處世、持必愈之信念、(中略)服用『錠劑若素』六個月後、突然食慾亢進、血色漸增、幾令人不信係菜食所致、遂復進社會、活動如常人靜待走時運、(後略)

普拉恩銀

ブラオンギン

ケンゴール

根割爾

本部較藥果使治顯

前東京吉原遊廓吉原病院長佐藤榮先生所發明創製之本劑、係以可溶性伊卑赤歐兒銀爲主劑、

注意！壹號宜於急性症、貳號宜於慢性症、參號宜於婦女用、各號藥價皆同、惟於藥液中原液含有量、及其他、有所相違、故購入時註明號何如或何用爲荷

藥價　二〇瓦入(約十四日量)三円六十錢　五〇瓦入(約十五日量)七円　八〇瓦入(約廿七日量)十一円

東京市芝區三田通新町十三番地　電話三田一一六六、一六八八、六五

日東製藥合名會社　振替東京三一九四三番

全滿著名藥房皆有出售

大連　日本實藥株式會社

奉天　探本藥房

KS-10

淋疾

新發賣　普及藥

急性・慢性・婦人用

(濕布用錠劑其他附件成套一圓九〇錢)

治療者之福音

從來治淋劑難得之早期專癒、與治療期之縮短爲主要特徵、由以用法之簡易、實超越斯界之本銀劑、爲供未經實驗之淋病患者、以便試療起見、特發賣價格低廉之試藥品、以冀江湖諸君、由此而能認識本劑之眞價與効果之能、則幸甚、

治療界之權威　局所銀製劑之完成

德國斯臣因瓦連精博士之學說

德國碩學斯臣因博士(Stein)連瓦精博士(Valentine)所著、關於內服藥之論文內、下一斷語、謂『連服白檀油、巴爾散等藥的患者、其尿中殆無能防止淋菌繁殖力的成分』、且代臨床家亦極言『以太油及巴爾散劑、毫無殺菌力、不過有鎮痛分泌物之限制、及利尿作用而已』云、且因伴同腎臟胃腸障碍、又有使病移行於慢性痼疾之虞、故對於此項內服藥及其他、早已失望之現代醫界、皆認識適切的局所銀劑、爲治淋癒率最佳、

經濟与產業

日印新通商條約 正式調印完了 通商市場劃期新紀元

【東十二日發】據十二日駐英松平大使、謂曩向英國側申告、關於日印條約之修正案、由英國側撤回一節、倘日本側對該條約準備調印時、望於十二日在英外務省調印、因此松平大使決定於十二日調印、至於英國側對印度議會由十六日開會、因種種緣故、願於十六日以后發表意向、而當方向樞密院諮問、亦有緣故、因之發表時期、及關於其他、目下正與英政府交涉中、

十九日發表內容

【倫敦十二日電】日印通商條約、十二日下後零時四十五分、在外務省經松平日大使、與西門代表、並印度事務相哈爾都氏間、正式調印完了、自一九三三年四月、印度政廳通告破棄日印特別通商條約以來、殆陷經濟絕交狀態之日印兩國間貿易關係、基於交換貿易制與輸出統制之新原則、經兩國間之調整、於日印兩國間通商貿易市場、爲劃期的新紀元、該條約豫定於十九日在東京倫敦並順墨剌、同時發表、

成立國都計畫資金 發行國債一千萬圓

【新京專訊】爲籌集我國都計劃資金、發行國債一千萬圓、前者東渡、與辛基加銀行團磋商一切之田中財政部理財司長、已得該方銀行團之接受、決定利率四分、實交九成八之好條件、成立交涉、此次國債、與前之建國公債比較、利率低減一分多、此種成功、足爲我國財政信用、日臻鞏固之明証、極爲各界所注目云

國鐵堆貨堪憂慮 三顆樹濱江站如山

【新京專訊】滿鐵方面、每年七月上旬、爲江豆運輸最盛期、上月廿八日、拉賓線方面已準備貨車百十輛、預定大輸送計畫、詎以連降大雨、各線列車、被阻情報頻傳、拉賓線運轉、全部殆不可能、至本月上旬、北滿運輸總噸數、僅及三千五百三十噸、拉賓線亦不過九千三百零六噸、共計一萬二千八百三十六噸、較之去年之二萬二千二百噸、相差懸殊、以目下情形推側、中旬運輸、亦不能轉好、現三顆樹濱江驛貨物、已堆積如山、不能輸出、前途至堪憂慮云、

日大藏省 公債即發 二億五千萬圓

【東京十三日】最近日銀之政府臨時需金、因自前月至今月、多加算政府諸支付、故減少七千六百萬圓之譜、他方民間之融資、因均趨於購買公債、故日銀保有公債額、爲將近四億、故大藏省於近日中、定發行九年度之初公債約二億五千萬圓、

奉天貨樣市 自廿四日三日間

奉天貨樣市、已決定自廿四起、三日間在奉天彌生小學校舉辦、今歲出貨店數、比大連爲大、舉辦者、期待向滿日商人交驩、

奉天站之業績

奉天日站業績、近朱頓呈增大、凌駕大連新京、安東、哈爾濱各站、每天乘降客五千人送迎人三千人、旅客收入金一萬三千圓、貨品收入、自六千圓逢六千三百圓、每天收入平均爲二萬圓、

開原背後地 特產貨運送

開原背後地特產運追數量、已達七千四百九十九𣆀、比前年加增二千百九十八𣆀、各種別如左、
▲大豆(一、三五八𣆀)▲高粱(二、〇三二𣆀)▲包米(三、四六九𣆀)▲谷子(一、一九一𣆀)▲稻子(一二三𣆀)▲雜穀(三二一五𣆀)

公司與工廠

▲東興紡績 東興紡績工廠、(資本金五十萬圓)現在生產能力有千九百四、比去歲同期、增加二成、

▲開原市場 開原市場股份公司、本年度上半期決算、達純利益四千八百二十七圓三十錢、比前期減收一千百七十七圓五十九錢、利益金處分案如左、
△五百圓(法定証據金)△五百圓(特別証據金)△一千圓(建築物修理証據金)△二千五百圓(股份主配當金)△四百五十圓(經紀人獎勵金)△二百十九圓(下年支配餘款)

▲洋灰公司開工 滿日合辦滿洲洋灰股份有限公司現擬在遼陽附屬地內建設工場一切準備就緒于本月十二日招集滿日當事及當地官紳舉行開工典禮後隨即開始建設並開設公司完全係合辦性質每年可產洋灰十八萬𣆀云、

▲日滿製菓 奉天西工業區內新設工場中、今次設立滿日製菓股份公司、該公司製造無水飴、現正計畫籌備中、

▲滿日皮革 滿日皮革興極股份公司、其股份已募集完了、十三日在大阪商工會議所開創立總會、

▲錦州市場公司 錦州市場股份公司、已自九日開始營業、該市場交易爲魚、介果實等、

滿洲中銀融資

滿洲中央銀行、從來對當舖業者、決定融資十五萬元、以謀和緩金融、

中銀貨幣發行額

【新京專訊】滿洲中央銀行自七月一日至七日一週間、貨幣發行額如左、

貨幣	一一〇、一〇五、五六九圓三六
紙幣	九九、二六八、七八九圓三六
準備	五九、九〇四、五〇九圓〇八
保證	三九、三六四、二八〇圓二八
鑄幣	一〇、八三六、七八〇圓〇〇

特產界

▲鐵嶺農作半減 鐵嶺方面農作、因水患被害甚大、縣當局觀察、比平年減五成、被害面積、達五千天地、

▲瀋陽縣發生蟲害 瀋陽縣第四區、六月以來、發生害蟲、現被害面積、計粟四百九十天地、高粱一百七十五天地、共計六百六十五天地、

▲鐵嶺蔬菜特賤【鐵嶺】本埠入夏以來、雨量頗足、因此城座各地之蔬菜、皆照往年先期上市、近日以來、菜行之蔬菜累累、而尤以王瓜豆角子爲最多、而價亦最賤、王瓜每分錢三四條不等、豆角子二毛五十斤、可謂大賤而特賤矣、

修正關稅法 天津之影響

【天津十一日電】據聞華海關進口稅修正之影響、天津地方、不認有具體的影響、但豫想今後因原棉輸入稅提高、收買原棉困難、緣天津紡績界輸入極少、故比較上海方面、該影響亦不激烈、但天津棉花存貨稀少、價格有轉爲昂騰的現象、在操業上勢必難免受其障害、

米價呈急漲 因全滿各地之大豪雨

因全滿大豪雨、遼河、蒲河渾河新開河、小北河、柳河、柴河等之諸河川、增水氾濫、兩岸之田地農作物浸水、秋收視爲悲觀、如米價、每斗平均昂騰二角以上、故一般民衆、大爲恐慌、萬一今秋收穫、不良之際、將見匪賊失業者之激增、極堪憂慮、

希臘國富商函請 滿洲國合作提携

【新京專訊】國務院情報處、九日接到希臘國首府阿善之富商尾格西星氏來函、據稱彼甚希望在滿投資、舉辦實業、請代彼介紹富有信用之實業家、指導協商一切云云、
我國劙自建國以來、至今國基日見鞏固、因之歐美一般實業家與資本家等、願與我國進行投資手續者、絡繹不絕、今希臘國富商、亦來函請與我國合作、足見滿洲帝國之發展、固已引起世界之注意、是殊屬可喜之現象也、

錢鈔界

大連錢鈔 夏期間休市

【大連十三日發】大連錢鈔市場、夏季中、自七月十六日至八月三十一日、午後之交易變更左記時刻、
▲現行開市 〇時五十分 二時 一時
▲定期閉市 二時 一時
禮拜六(半天休市)自七月二十一日、決定實錢、

奉天錢鈔半休

奉天錢鈔市場、自七月二十日、至八月二十日、午後市場休市、

奉天取所引 上半期結賬

奉天取引所信託股份公司、本歲上期業績已結賬、定卅一日舉辦定時股東總會、決定交付股利、業績如左、
▲交易日數、百卅三日、
▲交易額、金票對國幣、一億百六十八萬九千圓、鈔票對國幣、三千百四十六萬八千圓、本期純利金二萬九千五百餘圓、
▲安東鎮平銀授受 安東鎮平銀、七月十三日期授受額如左、△受渡高(九萬一千兩、)△標準值(一千五百五十三圓)、△全金額(十四萬一千三百二十三圓)△比前低三萬六千七百四十五圓、

行市 十三日

上海標金 匯兌市況

【上海十三日電】匯兌北方幫有收買的氣象、但交易呈閒散、因銀行指定價格之賣買稀薄、標金收買方焦灼回買之際、因有樂觀的氣象、步漲隨之呈漸漲狀態、

條銀標金

倫敦銀塊現行	二〇片四分三
仝 遠卯	二〇片八分七
紐約銀塊現行	四六仙八分五
孟買銀塊現行	五八留比……分

上海標金(午前) 開 九八六圓三 大價 九八九圓〇 / 九八八圓八 小價 九八五圓一〇
午後開行 九八五圓九
金票 匯甲銀 ……

中外匯兌

	午前	午後
英美匯兌	五弗〇四仙……分	弗……仙……分
美日匯兌	二九弗九〇仙	弗……分
日美匯 賣	二九弗八分七	二九弗八分七
日美匯 買	三〇弗……分	二九弗……仙
美國上海匯	三四弗三一仙	弗……仙
上海東匯 賣	一一四圓八分一	一一四圓……分
上海東匯 買	一一四圓二分一	一一四圓八分三
上海美匯 賣	三四弗四分一	三四弗八分一
上海美匯 買	三四弗一六分五	三四弗一六分三
上海英匯 賣	一先四片一六分五	一先四片一六分三
上海英匯 買	一先四片八分三	一先四片四分一

各地錢鈔

大連匯上海	九八圓二〇 九八圓四〇
前	九八圓五〇
後	九八圓五〇
大連匯烟台	九七圓五〇 九七圓六五
安東匯上海	七三三元五
奉天城內匯兌 國幣 匯上海	一、〇四二
國幣 滬申銀	……
國幣 匯天津	一、〇三八

奉天

●日站金票對國幣

	午前	午後
開行	九一、八〇	九二、一〇
下市	九二、一〇	九一、九五
大價	九二、二〇	九一、一五
小價	九一、八〇	九二、七〇
交數	四一万	三三万

●仝國幣對金票現行

九點	一〇九、一〇	一點	一〇八、六〇
十點	一〇八、九五	二點	一〇八、九〇
十一點	一〇八、七〇	三點	一〇八、八五

●鈔票對國幣

	午前	午後
開行	一〇六、六〇	一〇五、八〇
下市	一〇六、六〇	一〇五、五〇
大價	一〇六、六〇	一〇五、九〇
小價	一〇六、六〇	一〇五、〇〇
交數	一〇万	二五万

●同現行

九點	一〇六、六五	一點	一〇五、八〇
十點	一〇六、六〇	二點	一〇五、八〇
十一點	一〇六、五〇	三點	一〇五、五〇

●奉天城內錢鈔

國幣 換金票	一、〇九〇
鈔票換現大洋	一、〇五六
哈大洋換現大洋	一、〇八〇
天津中交票換現洋	一、〇三八

大連

●鈔票對金票

	午前	午後
開行	一一六、三五	一一五、三〇
下市	一一五、四〇	一一四、九五
大價	一一六、四〇	一一五、四〇
小價	一一五、二〇	一一四、八〇
交數	四五四〇万	四四三万

●同遠卯 開行 …… 下市 …… 大價 …… 小價 …… 交數 ……

●同現行

	午前		午後
九點	一一六、二〇	一點	一一五、四〇
十點	一一五、八〇	二點	一一五、二〇
十一點	一一五、三〇	三點	一一四、九〇

安東

●鈔票對小洋票現行 一四〇、三五
國幣 對鈔票 九六、八七五
●鈔平銀對金票

	午前	午後
近卯開	一五五、一〇	一五四、六〇
又下市	一五四、三〇	……
遠卯開	……	……
又下市	一五四、三〇	……

開原

●金票對國幣現行

	午前		午後
九點	一〇八、九〇	一點	一〇八、七〇
十點	一〇八、九〇	二點	一〇八、七〇
十一點	一〇八、九〇	三點	一〇八、七〇

新京

前午
●鈔票對金票 一一五、九〇
●國幣 對金票 一〇八、八〇
●鈔票對國幣 九三、八〇
●午後
●鈔票對金票 ……
●現洋票對金票 ……
●鈔票對現洋票 ……

哈埠

●國幣對金票現行

	午前		午後
十點	一〇八、九五	一點	一〇八、八〇
十二點	一〇八、九五	二點	一〇八、八〇

各地豆糧

●奉市大豆內

大豆	〇、九二	糜子	〇、五四
豆餅	一、一五	稻子	一、二二
豆油	〇、九二	大麥	〇、七四
白小豆	一、〇〇	小麥	一、二〇
小豆	〇、九〇	高粱	〇、六〇
花小豆	〇、八八	包米	〇、七〇
吉豆	一、〇五	粳米	二、二五
合豆	〇、七〇	元米	一、三〇
青豆	一、〇〇	小米	一、〇〇
麻豆	〇、九〇	江米	二、四〇
豌豆	〇、七五	勝米	〇、九〇
粳子	〇、八四	稻米	二、七五
谷子	〇、五二	糜米	一、〇〇
糝子	〇、四二	秫米	〇、七五
		芝麻	一、九四

國外商品

●美國棉花一磅 一五錢(跌)

七月卯	一二仙六四
十月卯	一二仙七八
十二月卯	一二仙九四
一月卯	一二仙九七
三月卯	一三仙〇四
五月卯	一三仙一一
現行	一二仙八九

●印度棉花一圓 四十錢(跌)

卜羅吉印	二一二 留比
沃模拉印	一三八 留比
瓮高麥印	一九四 留比

●大阪棉花 近卯 六四、七〇 遠卯 六三、五〇

大阪三品(紡績)登帳金票價

	(午前開行)	(午後開行)
七月底	一二一、八九〇	一二一、八二〇
八月底	一二一、七六〇	一二一、七九〇
九月底	一二一、七〇〇	一二一、六二〇
十月底	一二一、四一〇	一二一、三四〇
十一月底	一二一、四〇〇	一二一、二九〇
十二月底	一二一、三六〇	一二一、二三〇
一月底	一二一、四四〇	一二一、三三〇

●大阪綿布現行

龍C	六、六五	鴨鳥	二七、〇〇〇
軍人	八、〇〇	扇旗	二五、〇〇〇
細布	五、〇五	福田	二三、九〇〇
白洋	……		

●神戶豆餅 現貨 四八〇〇 卯 四九四〇
滿洲生系 七月底 二九五 八月底 …… 九月底 …… 十一月底 ……

日本一情況

【東京十三日電】關於自昭和八年七月一日至九年六月末日蘭絲輸出數量並價格、日本中央蠶絲界結賬中、十二日業確定數字、據該結賬、八年度中、輸出總數量五十萬四千八俵、(金額三萬萬六千六百五十七萬四千圓)、比前年減少數量三萬三千八百俵、(六分三厘)減又減少價格四千六百八十九圓之(一成一分二厘)、知市可價趺落之情態、

毒掃丸

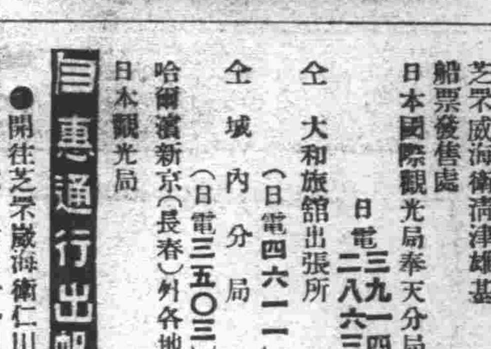

現代科學之精華 梅毒 胎毒
沃素療法
補六〇六號水銀等之不備、爲最新醫學及數十年經驗之精華、融合和漢藥而成、
最新沃素劑 振刷好精神 排除楊梅毒

重症用毒掃丸之適應症
急性梅毒、慢性梅毒、神經梅毒、腦梅毒、潛伏梅毒、遺傳梅毒、梅毒性內臟病、胎毒、橫痃、(魚口)疳瘡、(便毒)、毒性面疱、梅毒性僂麻窒斯(風濕症)梅毒性眼病、冷梅、
全國各藥房均有出售
普通用 藥價 五十錢・一圓
重症用 藥價 二圓・三圓・五圓 十圓・二十圓・三十圓
小兒用 二十錢・三十錢・五十錢
重性性器用毒掃丸、並付新售淨器、倘各地藥房貨時、祈直接向總舖定貨可也
本舖 東京 山崎帝國堂

山崎 瘡滅散 府瘡(便毒)糜爛外用藥 定價 二角・三角・五角・一圓

大連汽船出帆 (上午十一時開)

●青島上海行 奉天丸 七月十四日 青島丸 七月十六日
●天津行 天津丸 七月十四日 通濟丸 七月十六日
●基隆高雄行 山西丸 七月十五日 山東丸 七月廿八日
●敦賀新潟伏木敦賀行 河北丸 六月十六日 河南丸 七月廿六日
●芝罘清津雄基行 遼河丸 七月卅一日
●龍口登州行 龍平丸 月 日
●開往阪神 烟台丸 七月十九日
大連汽船株式會社
芝罘威海衛清津雄基 船票發售處 日本國際觀光局奉天分局 日電二三九一四 二八六三
仝 大和旅館出張所 (日電四六一一)
仝 城內分局
哈爾濱新京(長春)外各地 日本觀光局 (日電三五〇三)

惠通行出帆

▲利通號 ●開往芝罘威海衛仁川 七月廿一日
▲惠昌丸 ●開往營口 月 日
▲昌平號 ●開往芝罘 七月十四日
▲照國丸 ●開往門司宇品今治尾道 七月十五日
電話 一一八、三八五二 惠通行

大阪商船出帆 (上午十時開)

●開往門司神戶大阪 ▲香港丸 七月十四日 ▲特克馬丸 七月十六日 ▲烏蘇里丸 七月十七日 ▲貝加爾丸 七月十八日
●開往天津 ▲白山丸 七月十七日 ▲日東丸 七月廿五日
●上海福州基隆高雄 ▲福建丸 八月五日 ▲長沙丸 八月九日
船票發售處 滿鐵沿線各站及各埠日本國際觀光局
車船連運票(往復票火車減二成輪船減一成)通用期限兩個月)大連司門神戶間輪船票(買往復票價可減二成通用期限、參個月)發售
▲專屬貨物代辦處 各地國際運輸株式會社 大阪商船株式會社 大連會社

阿波共同汽船出帆

▲十六共同丸 ●開往芝罘威海衛青島 月 日
▲廿六共同丸 月 日
▲卅六共同丸 ●芝罘威海衛仁川 七月十七日
▲長山丸 ●開往天津 七月十九日
▲長山丸 ●開往仁川鎮南浦 月 日
▲十八共同丸 ●開往芝罘 月 日
大連市山縣通 阿波共同汽船會社大連支社 電話五〇〇九一

婦女崩漏 救星神藥 立止紅

【崩者】經血大下不止危險之症【漏者】經期經前淋漓不止常有經年不愈者如不早治日久成癆不但不能生育實有危及生命患【崩漏】二症者欲求全愈請速服【立止紅】輕者一盒重者兩三盒立收效果【價目每盒國幣三元外埠函購郵費在內】惟求顧主試驗効力如何暫行減價一半至七月一號爲止購者莫失良機 ×× 滿洲國經售處 奉天商埠地馬路灣大紅樓
韓奇逢藥房有限公司
哈爾濱道外正陽頭道街萬國車票公司院內 韓奇逢藥房有限公司

北平 化痔土龍散

中醫論痔漏一症分爲廿四種雖分門別類、然得病之由不外乎風濕燥熱、醉飽入房、筋脈橫解、精氣脫泄、熱毒乘虛下注、或憂思太過、蘊積熱毒憤鬱之氣致生風濕燥熱、四氣相合而成、如結腫脹者、成塊者、濕盛也、結腫痛如火燎、二便閉者、大腸小腸熱盛也、結腫多痒者風盛也、肛門圍繞搯橫破裂便結者火燥也、有生於肛門內者、或外者初起如痍、不破者爲痔、破者爲瘡、日久而出膿血、黃水浸淫淋瀝不止者爲漏、結在肛門內成硬核管長數寸、痛癢難忍、因循不治則正氣一衰其發更厲、服夏氏化痔土龍散、外擦藥膏、乃係世傳、主治痔漏一症、百發百中萬用萬靈、並不受刀割之苦、其管硬核自然永不復犯
藥價 每料兩大袋除扣現洋五元 半料一大袋三元 (外埠函購免收郵費)
痔瘡特效藥膏 每盒大洋一元 買一盒送一盒
經售處 奉天大西邊門外商埠十緯路門牌二十四號 張三多堂 啓
函索痔圖說明寄郵票三分即付

照相專門

奉天城內鐘樓南 木村洋行分號
照相 材料 批發

三那星

肺病患者之肺臟

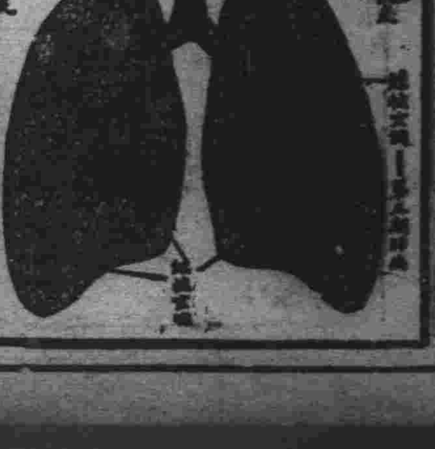

最新發明肺痨病特效藥 功能溶解結核殺盡痨菌

肺痨病特效藥「三那星」出世
◎從前死於肺痨的都是冤枉死!
◎目前正患肺痨的都可以不死!
○數千年來名醫不能解決的難症——有了救星
○數千年來名醫嘆爲無藥的重症——有了解決
○三那星治第三期肺痨病——有起死回生之力
○三那星治一二期肺痨病——有藥到病除之功
肺痨病不難治…… 雖在不能攻破肺痨菌之壁質保障及結節抵禦!
三那星非奇藥…… 其在可以攻破肺痨菌之壁質保障及結節武裝!
肺痨病係由於肺痨菌之作祟、此菌一入人體、所到之處、便一成結節、致斷通行之路、且能分泌一種抗性勝質、以防禦一切外來藥力之侵入、故極難治療、三那星功能溶解肺疹、菌之抗毀性壁質、因力藥直達患部而殺盡痨菌、故論一二三期肺痨、均能於短期內克奏奇功!
奉送 最新肺病療養指導書 三那星實驗報告書 函索立即寄贈
是上海仁記路三十五號美商愛世開洋行獨家經理
奉天 鼓樓南五洲藥房內 哈爾濱 道外正陽六道街口 每瓶售上海大洋十元 各埠藥房均有出售
美商愛世開洋行
美商愛世開洋行(之)
本行倉庫燬於潙變、來源不繼斷貨多時惟愛護肺痨病家便於索閱療養指導書起見雖廣告照常刊登、無從購藥爲憾。敝廠新貨運到、請向就地藥房購服爲荷

日信肥皂

近代科學所產的最高逸品

MENKWA SOAP

洗滌肥皂
棒洗滌肥皂
大角型洗滌肥皂
小角型洗滌肥皂

招募各處代理店
各埠如有欲辦代理處者請駕臨奉天小西關大什字街奉天出張所或通信敝所亦可

滿洲總經理處日本綿花株式會社
大連支店 大連市山縣通四六 電話六一七五六一七八
奉天出張所 奉天小西關大什字街 電話三九四七二六八三
新京出張所 新京日本橋通七〇 電話二一一二
哈爾濱出張所 哈爾濱埠頭區買賣街八九 電話道裡二五三九

買不着比最好的好
所以請買兜安氏的

謹告大衆

兜安氏領頭 別人家隨後

市之假冒兜安氏馳名藥膏者爲數繁夥是誠奇絕事也凡企圖假冒兜安氏馳名藥膏者殆無不摹倣兜安氏馳名藥膏色裝之顏色及其圖樣然市之值得假冒者亦唯兜安氏馳名藥膏而已蓋在中國出售各種藥膏之中當推兜安氏馳名藥膏爲獨一故假冒者竭力摹倣是則兜安氏馳名藥膏最値購買信有證焉

兜安氏馳名藥膏悉用最上等之藥料製成本公司藥廠作經年科學上之研究費無數之金錢始得發明此方故假冒兜安氏馳名藥膏色裝之顏色及圖樣並非難事惟藥質及治療成分則非冒所能假冒改良者也試詢貴友必云兜安氏馳名藥膏爲最佳欲購藥膏須購此最佳者幸勿爲假冒貨欺也

兜安氏領頭 別人家隨後

各埠藥房均有出售
上海江西路四八九號兜安氏西藥公司

此膏分大盒小盒兩種聽憑顧者選擇

索書劵
附奉郵票二分請給兜安氏繪圖健身篇（內有中西八段錦者）一冊爲荷
姓名
地址

五淋白濁滅菌至烈
利比兒

利比兒効力絕大

服藥翌日之爽快 五日後之徹底樂

特製利比兒爲現代治淋藥之第一人者日本內地勿論雖海外諸國到處莫不博有絕大信用服用特製利比兒後淋病菌我諸我根恰等注熱湯然依化學的最徹妙配劑調製內服藥故由腸粘膜吸收作用極速入膀胱內變强力殺菌性與尿化矣放尿時痛快行殺菌作用迄今憂鬱患者服藥翌朝心感雖譬爽快氣分藥效之說明玆費千萬言多由體驗者之實話若由五日分之試服便知事實矣

本劑之特徵

一、服藥翌朝尿變藍色排放强烈利比兒之臭氣此時自覺速現顯著効果

一、今迄尿道繁殖之無數淋毒菌有此可懼殺菌力由尿悉洗出是以不用危險尿道洗滌之必要也

一、特製利比兒之藥効爲識是確實起見取其尿以顯微鏡檢查黴菌最爲捷徑也服藥後黴菌屢屢殺滅現有趣現象眞能滿足患者

洗滌之危險

一、凡由異國人種而傳染之病毒極帶猛毒性尤爲頑固故普通治淋藥毫無寸効惟此時特製利比兒對此猛毒性淋菌可完全滅絕

凡患淋病之人必欲一度洗滌尿道將來必大後悔玆將洗滌尿道可懼弊害之實例略示二三焉

一、因由尿道分泌之膿逆押至尿道之奧端其黴菌侵睪丸忽起睪丸炎恐發腫疼痛發熱身感不能動之苦痛

二、患者之尿道劇潰故如錐刺之痛其上更注入藥物尤與一層之刺戟是以排出膿返較以前劇烈甚至出血尿

三、膠皮管及點滌器插入潰尿道尿道之血管突破出血震蕩之人亦有之

四、藥物若强注入尿道押入黴菌諸共膀胱內部起淋毒性膀胱炎膀胱加答兒等卒至不能恢復原狀之人亦屢不少

以上自家尿道洗滌有百害無一益效果微弱故請注意爲要

日本滿洲海外到處藥店皆有販賣

大阪市東區南久太郎町二丁目
發售本舖 竹村製劑所

腸疾患 治療及豫防藥 表飛鳴

効能
殺滅腸內害菌
調理腸的機能
輔助食物消化

治（乳兒綠便 小兒瀉痢（粘液便 水樣便））
治（腸炎 腸膨 醱酵性瀉痢 常習性便秘）
治（消化不良 營養不良 積食）

粉劑三〇瓦（九〇錢） 三〇〇瓦（六圓四〇錢） 五〇〇瓦（八圓）
片劑五〇片（七五錢） 一五〇片（一圓九〇錢） 五〇〇片（四圓五〇錢）

總發行所 日本大阪市東區道修町 武田長兵衛商店 股份有限公司

34—173(O)

絕滅危險的夏季胃腸病根源的靈藥

服之立能掃除排泄爲胃腸病原因的腐壞菌物
有卽時全治所有的胃腸病疾而成清爽健强的胃腸之特効靈藥

適應症

吐瀉霍亂、虎疫症
紅白痢疾、鼓脹病
過食、過飲、胃脹、胃弱、胃滿、胃酸、食傷、便秘、腹痛、水瀉、痞塊、心口疼痛、中暑、中寒、腸熱、小兒吐乳、吐食、小兒瀉痢、綠便、服毒、食物、煙草中毒
清除腸內壞物、爽適健强胃腸、止瀉、淸腸導便、解毒、聖藥

赤白痢疾·吐瀉聖藥
阿陀斯 糖衣錠 錠劑

治病先除病因。準能根治疾病

時際夏秋天氣炎熱因氣候及飲食之關係。胃腸每易發生衰弱。消化力因之不良。抗病力隨之薄弱。腸內停滯食物。生起異常醱酵。腸內腐壞作用。以及乘虛來襲之有害細菌等。以成小則腹痛。水瀉。食傷。胃酸。胃滿等病。大則紅白痢疾諸病因。故欲全治右記圖畫諸疾病。必須俱有掃除腸內菌毒。防止腸內腐壞。以及異常醱酵。健强胃腸特効之品。方能得治療之效果。才可期全治疾病於無形也。

全治圖畫諸疾病 厥唯「阿陀斯」最効靈

阿陀斯者、乃係有絕大無比的吸着有害細菌、腐壞物質之力量。與靈効卓著的防止腸內腐壞。異常醱酵之作用的活性炭素。故其對於因胃腸衰弱而起之有害細菌腸內腐敗。異常醱酵而起的吐瀉。霍亂。紅白痢疾等右記圖畫諸疾病。莫不藥到病去身。悉是萬試而萬靈品也。故平時常服能清腸垢。防腐壞。利大便。而爲潤胃健腸唯一之妙品。霍亂。痢疾等病時服本品。則能吸着病因之病原菌。掃除一切生病根。而爲治療併豫防惡疫無上之靈藥。旣無傷腸敗胃副作用。又沒妨礙消化流弊等。且能調整腸胃之機能。促進腸管之消化。迅速達治療之目的。此誠現代最名貴最有効驗之靈藥品也。

全國各地大藥房均代售
（詳細說明書函索卽奉寄）
總發行所
株式會社 藤澤友吉商店
大連支店大連市山縣通七番地
支店東京京城上海
總經理大連日本賣藥會社支店